大公報

上海版

上海軍管會登記新字第八號

第一萬七千四百五十二號

今天本報壹大張

每份人民幣七百元
訂戶報費一律按月預收
外埠平寄郵費免收

郵電部上海郵局及全國各地各級郵局發行

經理部：上海（0）南京東路二一二號
電話：一九四八〇轉接各部
電報掛號：二二二五

編輯部：上海（一）人民路二六一號
（南市電話）
總編輯室　田七一八二六
政治組　田七一八二六
經濟組　田七〇〇〇八
文教組　田七〇〇〇九
讀者工作組　田七一八三二
藝術組　田七〇〇〇八

印刷廠：上海（1）人民路二六一號
南市電話：田七〇六六三

昨日發報時間五時四十分

亞洲及太平洋區域和平會議籌備會議繼續進行
各國代表發言指出和平必然勝利
大會發言已告結束　全體會議昨天繼續舉行

【新華社北京五日電】亞洲及太平洋區域和平會議籌備會議五日繼續進行。今日報到出席會議的代表有泰國叻沙顧·都拉叻（泰國政府前任不管部長）和叻巴色·頌順吞（泰國前國會議員），列席會議的有緬甸的德欽欽素。

上午，宣言起草委員會舉行了會議。

下午，舉行全體會議，由新西蘭代表艾黎任主席，巴基斯坦代表穆汗默德·汗任副主席。當主席宣佈泰國代表叻沙顧·都拉叻和叻巴色·頌順吞出席會議時，全場熱烈鼓掌歡迎。

接着，加拿大代表詹尼遜，越南代表楊白蓮，智利代表萬徒勒里先後發言。

會議經休息後，由菲律賓代表柯雷茲任主席，美國代表金斯伯利任副主席。中國代表李德全和泰國代表叻巴色·頌順吞相繼發言。

今日在大會上發言的各國代表都報告了各該國的和平運動情況，並論述了亞洲及太平洋區域各國人民團結起來保衛和平的重要性，指出了和平必然勝利的前途。至此，到會二十個國家的代表均先後發言完畢。主席宣佈大會發言結束，明日繼續舉行全體會議。籌備會議秘書長劉寧一繼起宣讀了朝鮮民主婦女同盟和朝鮮文學藝術總同盟致籌備會議的賀電，並且宣佈收到中國各地人民團體的許多賀電。大會主席請求秘書長轉達到會代表對這些賀電的謝意。全體會議旋即休會。

晚間，宣言起草委員會繼續舉行會議。

朝鮮人民團體電大會致賀

【新華社北京五日電】朝鮮擁護和平全國民族委員會、朝鮮民主婦女同盟和朝鮮文學藝術總同盟在二日分別致電在北京召開的亞洲及太平洋區域和平會議籌備會議，表示祝賀。朝鮮擁護和平全國民族委員會的賀電說：「朝鮮民主主義人民共和國擁護和平全國民族委員會謹代表為自己祖國的自由、獨立與和平，為反對外來侵略者而鬥爭的朝鮮愛好和平的人民，向參加亞洲及太平洋區域和平會議籌備會議的各位代表致以熱烈的祝賀。本委員會希望貴會議的工作獲得巨大的成功。」

南日將軍續斥美方扣留戰俘陰謀
指出美方必須對屠殺暴行負全部責任

【新華社開城五日電】五日朝鮮停戰談判雙方代表團大會上，我方首席代表南日將軍指出：戰俘的問題只有遣返或扣留的問題，我方遣返戰俘回家過和平生活的主張，是完全符合於日內瓦公約的精神和實質的。對方扣留戰俘的非法主張，徹底違反了一九四九年日內瓦公約的明確規定。對方肆意破壞自己簽字的國際公約的卑劣作法，已遭到了我方被俘人員的英勇堅決反抗，並受到了來自各方的廣泛的譴責。但對方卻企圖進一步地迫害和屠殺戰俘，來實現扣留戰俘的非法目的。南日將軍嚴詞要求對方對每一次屠殺暴行作出交代，指出對方必須對每一次屠殺暴行負全部的責任。對方堅持扣留戰俘的非法主張，進行屠殺的卑怯行為，將永遠不能達到扣留戰俘的可恥目的。南日將軍的主要發言如下：

「你方為扣留戰俘所進行的一系列迫害與屠殺戰俘的卑怯行為，徹底地證明了任何扣留戰俘的欺騙主張的全部破產。一九四九年日內瓦公約明確規定，敵對行為終止後，戰俘必須全部遣返，不得用任何名義剝奪戰俘遣返的權利，即戰俘本人也不容許放棄這一權利。任何扣留戰俘的主張，不論使用任何欺騙的方式，都徹底違反了一九四九年日內瓦公約。我方保證所有戰俘回家過和平生活的方案，是完全符合於日內瓦公約的精神與實質的。你方所代表的國家，以美國為首，在日內瓦公約上簽下了字，你方有什麼理由公然撕毀這一國際公約，拒絕接受保證所有戰俘回家過和平生活的方案，而堅持你方扣留戰俘的方案呢？你方不敢正視這一國際公約中關於全部遣返戰俘的明確規定，卻企圖以迫害和屠殺的卑怯行為來實現你方扣留戰俘的非法目的。當你方企圖扣留戰俘的騙局，已為我方被俘人員的英勇卓絕的反抗所揭露而徹底破產的時候，你方竟惱羞成怒，進一步地迫害和屠殺戰俘。僅僅是由於你方收容了比我方較多的戰俘，你方才找出各種藉口企圖扣留我方被俘人員。你們對雙方戰俘差額做的文章太多了。在任何戰爭中，一方所收容的戰俘從來不能相等於另一方的，而這是為日內瓦公約所設想到的。你方在這一會議上對於歷次的屠殺事件拒不交代，避而不談，企圖以沉默來逃避責任，以沉默來掩蓋你方準備繼續進行屠殺戰俘的卑怯勾當。我要告訴你，你方必須對於每一次屠殺事件作出交代，你方必須對每一次屠殺事件負全部的責任。你方繼續堅持扣留戰俘的非法主張，進行屠殺戰俘的卑怯行為，將只能招致雙方戰俘的咒詛和全世界人民的譴責，而永遠不能實現扣留戰俘的可恥目的。如果你方有意於朝鮮停戰，你方必須立即停止屠殺戰俘的暴行，撤消非法的扣留戰俘的主張」。

六月四日對方首席代表哈利遜少將致函南日將軍，提出九十一人的姓名，要求查詢是否為我方所俘獲。南日將軍在六月五日的覆函中，應允予以查詢，但同時要求對方交代一九五二年三月十一日和四月四日我方提出的一千零十四名我方被俘人員的下落。南日將軍覆函全文如下：

「聯合國軍代表團首席代表哈利遜少將：

㈠你的六月四日的來信收到了。你所提出的問題當於查詢後予以答覆。

㈡一九五二年三月十一日和四月四日我方曾根據你方所交來的材料，向你方提出一千零十四人的名單，要求你方交代一千零十四名我方被俘人員的下落，你方曾允作交代，但至今未作交代。我要求你方交代，不再遲延。

朝鮮人民軍與中國人民志願軍代表團首席代表南日將軍

一九五二年六月五日」

★新華社特派記者報道★
美方代表蓄意破壞談判
他們已不再諱言他們想使談判中斷。在會議中，哈利遜總是吹口哨，打呵欠，最後建議無限期休會。

【新華社開城六日電】本社特派記者報道：歷時近十一個月的朝鮮停戰談判已到達危險階段，美方談判代表顯然是蓄意要破裂談判，但又害怕公眾譴責，才不敢公然使談判破裂，而採取每天要求無限期休會的方法，希圖以此來終止談判。只是由於世界輿論要求和平的壓力，只是由於南日將軍堅定地堅持繼續開會，以求打破美方在戰俘問題上製造的僵局，談判才得以繼續進行。

美方代表已不再諱言他們想使談判中斷。哈利遜在接替喬埃之後，第一個行動就是要求代表團大會休會三天。在復會後，他仍然和以前一樣，頑固地拒絕談判，堅持美方不讓十萬朝中戰俘回家的要求是「堅定的，最後的，不可改變的」。

在過去十天中，哈利遜天天要求無限期休會。他甚至竟然在會議桌上說：「看來，沒有什麼有益的理由來天天開會。」他在帳篷外的發言人納科斯也替他幫腔，表示不願在朝鮮謀求停戰，他說：「天天開會沒有什麼意思。」美方的計劃顯然是要用無限期休會的辦法把談判扼死。

哈利遜每天的例行公事是宣讀預先準備好的聲明，重彈所謂「堅定的，最後的，不可改變的」以及所謂「重新鑒別戰俘」的老調。他明知道這些是不會被接受的。在會議中，他總是吹口哨，打呵欠，沒精打采地看手錶，最後建議無限期休會。一提到休會，他就立即表示同意，為着又拖延了一天而高興。

美方的無理行為已到了登峯造極的地步，所差的就是還沒有公然使談判破裂。在四月二十八日喬埃提出最後通牒式的建議而為南日將軍斷然拒絕之後，美方就接連不斷地違反協議，製造事件。他們掃射朝中代表團汽車隊，打死代表團的一個朝鮮工作人員，跟着美國飛機又在五月十四日掃射開城，投下標有「美國海軍」字樣的降落傘照明彈，進行挑釁性示威。

最近以來，美國破壞談判的挑釁手段，是完全不顧朝中方面的抗議與戰俘的生死，連續不斷卑怯地屠殺美方所拘留的手無寸鐵的戰俘。哈利遜嘴巴裏天天在說「基本人權」、「個人的尊嚴與價值」，是美國方案的目的。但在會議帳篷外，他的上司克拉克卻在叫喊着「使用最大的武力」與讓赤手空拳的戰俘流更多的鮮血。克拉克說：「談到流血，我們關心的是在我們自己的軍隊這方面盡量少流血。」至於戰俘呢，血流的越多越好。

克拉克離開巨濟島之後，戰俘遭到機槍掃射，許多人被屠殺或受了傷。噴射火燄的坦克被用來對付沒有武裝的戰俘，一個戰俘因為唱歌而被槍殺，另有四個戰俘被美國兵開槍擊傷，原因是他們在「營場有刺鐵絲網上晒了衣物」。這是一個死亡之島，在這島上戰俘遭到隔離與屠殺，以便暗中把他們運到大陸上去，永遠不許回家。

大陸上釜山與永川的戰俘，據說是「寧死也不願回國」的，然而美方為什麼也要隔離他們並成批的槍殺他們呢？人們沒有聽到過解釋。因為一解釋就要露出全部的事實，即大陸上的被拘人員和巨濟島上的被拘人員一樣，都是冒着被美方屠殺的危險而要求遣返回家的。因此，哈利遜和克拉克正在把關於這些人的真實消息嚴密封鎖起來，不許把這些戰俘為回國而鬥爭的事實透露出去。

這裏的觀察家看的很清楚，美方談判代表居心破壞停戰談判，所以繼續以屠殺和恐怖手段對付戰俘，藉以加深緊張狀態，使朝鮮戰爭繼續下去。哈利遜有意把朝中方面的抗議置之不理，並拒絕協商，這就向全世界表明了他們立意要實施這個陰謀。

美方以備忘錄一件致我方　承認美機侵越板門店上空

【新華社開城六日電】六月二日美方承認五月二十三日美方軍用飛機違反協議，飛越板門店會場區上空。這是當時雙方安全軍官共同調查就已確定了的。但美方聯絡官肯尼上校直到最近才以備忘錄一件致我方首席聯絡官張春山上校，承認二十三日九時二十五分確有三架美國軍用飛機飛越會場區上空，「不得不對此事的發生表示遺憾」。這一違反協議事件，是在美方談判代表團前首席代表喬埃在板門店會議帳篷內，誑談其對朝鮮停戰談判的「誠意」後，尚不足二十四小時發生的。美方肯尼上校致我方張春山上校備忘錄全文如下：「備忘錄致朝鮮人民軍與中國人民志願軍首席聯絡官朝鮮人民軍上校張春山：關於五月二十三日經雙方安全軍官共同調查的事件，茲已確定三架聯合國軍飛機的一次飛行，曾於五月二十三日九時二十五分無意地越過板門店限制區上空。對此事件的發生表示遺憾，聯合國軍將繼續其努力在雙方接受的技術限制的可行範圍內，避免對會議區的飛越。聯合國軍首席聯絡官美國空軍上校肯尼。一九五二年六月二日。」

今日新聞提要

★亞洲及太平洋區域和平會議籌備會議繼續進行，各國代表發言，指出和平必然勝利。（一版）
★南日將軍續斥美方扣留戰俘陰謀。（一版）
★日本一百卅二萬公民簽名抗議吉田政府反動法案。（四版）
★華東區城鄉物資交流大會交易總額達一萬二千億元。（一版）
★上海國棉二廠戴可都小組訂增產節約計劃，向全國紡織保全工人提出挑戰。（一版）
★緬甸華僑回國觀光團昨抵上海。（一版）
★本市愛國防疫衛生運動，今天全面進入清潔大掃除階段。（二版）
★本市公用事業有顯著成就，今年各項建設正大力進行中，預定經費約為去年的三倍。（二版）

美方破壞日內瓦公約　斷絕供應我戰俘糧食
並進行大規模的武裝挑釁

【新華社開城六日電】美國侵略者為了迫使我方被俘人員向它的迫害措施屈服，繼一連串血腥屠殺和武裝挑釁以後，竟又粗暴地破壞日內瓦公約，斷絕供應我方被俘人員的食糧。

據美聯社巨濟島四日電透露，在巨濟島上的美國記者們在過去兩天內就聽說美方戰俘營當局正在減少某些營場的口糧，甚至有消息說美方當局已完全停發戰俘口糧。第八十五號營場中的我方被俘人員曾經用標語告訴美國記者說：從六月三日以來，美方就違反日內瓦公約，非法減少了糧食供應。而美方「官方人士」卻一直不肯證實減少戰俘口糧的消息。但是做下的壞事總是瞞不住人的。美國記者們在四日親眼看到第八十五、九十六兩個營場「沒有得到口糧，只得到了一袋一袋的沙」。據看守第九十六號營場的美國守兵說，就他所知，第九十六號營場的戰俘從三日晚起就沒有得到口糧。當記者們從運來的不是裝着糧食、而是裝着沙的口袋裏抓了幾把沙去問美方當局時，美方巨濟島戰俘營負責人波納在確鑿的人證物證面前，居然厚顏無恥地還想抵賴，推說「完全不知道這件事情」。美國侵略者這種斷絕戰俘糧食的惡毒手段，是極其嚴重的違法行為。一九四九年關於戰俘待遇的日內瓦公約第二十六條明文規定：「禁止採取影響食糧的集體紀律措施」。「好話說盡，壞事做絕」的美國侵略者口口聲聲說「遵守日內瓦公約」，實際上就是這麼一個窮兇極惡的日內瓦公約的徹底破壞者。

美國侵略者一方面斷絕我方被俘人員的糧食，一方面又對他們進行了更大規模的武裝挑釁。據國際新聞社巨濟島四日電稱，在美國劊子手波納親自指揮之下，美方的七輛坦克和七百五十名步兵，在四日先後衝進了第八十五、九十六、六十等三個營場，向我方被俘人員尋釁，並在第八十五號營場捕去我方被俘人員十七人，在第九十六號營場捕去我方被俘人員七十五人。另據合眾社巨濟島五日電透露，美方的三輛坦克和兩連步兵在五日「湧進」第六零七號營場，用武力將我方被俘人員分散，以便於繼續進行迫害。

【新華社北京訊】據塔斯社紐約訊：美國各通訊社記者報道了侵朝美軍副參謀長布萊恩少將巡視巨濟島後對記者發表的談話。從布萊恩的談話中可以看出，美軍司令部準備對巨濟島上的戰俘進行新的鎮壓。布萊恩把現在屠殺戰俘的獸行無恥地說成是為了給予「致命的打擊」而採取的「先發制人的行動」。

「指南針日報」的編輯泰克里就巨濟島局勢評論稱：使朝鮮談判現在陷於僵局的戰俘自願遣返問題是奉美軍司令部之命提出的。泰克里指出，美國企圖在「漂亮的藉口下」破壞停戰談判。他寫道：「是承認錯誤，繼續停戰談判的時候了。」

波蘭新任駐我國大使抵京

【新華社北京五日電】波蘭首任駐華特命全權大使布爾金前已奉調返國，波蘭共和國政府現已任命基里洛克為波蘭駐我國特命全權大使。基里洛克大使於五日乘飛機抵京。赴機場歡迎的有中央人民政府外交部副部長伍修權、蘇聯東歐司副司長徐以新、交際處處長王倬如、北京市人民政府副市長吳晗等。到機場歡迎的還有各國駐華外交使節。波蘭大使館臨時代辦古拉及全體館員亦前往歡迎。

華東物資交流大會創交易新紀錄
交易總額逾一萬二千億
昨交流情況空前熱烈成交三千餘億

【本報訊】昨天是華東區城鄉物資交流大會進行交流業務的第九天，在國營經濟和合作社經濟帶頭大力推動下，全天交流情況空前熱烈，成交總值達三千一百七十一億元。創開始交易以來的新紀錄。至此，大會交易額累計已經達一萬二千二百餘億元。

昨天交流業務所以能夠出現蓬勃氣象，一方面是幾天來大會努力組織各種座談會，溝通產銷情況，促成交流的結果；另一方面也是國營和合作社經濟起了帶頭作用，推動並鼓勵了私商參加交流的結果。例如本市針織、內衣工業最初申請參加交流的只有四十幾家，後來看到產銷結合在大會中都找到了銷路，甚至供不應求，參加交流家數就一再增加，在昨天交易中，這兩業接受國營公司的兩筆期貨交易竟達八百億元以上。又如土產部上海藥材商業代表也修改了原訂購進藥材總值三十六億元的計劃，而提高為一百三十六億元。

昨天工業品部成交總值一千二百餘億元，這一個數字為該部九天來交易總值的百分之二十七強。陳列的樣品也由五千四百多種增加到一萬種以上。

工業品部分的大規模交易，是在大會「多買多賣，互助互利」的方針下進行的。其中許多國營企業都起了帶頭作用，大量簽訂合同，為推銷工業品而服務。如華東區百貨公司購進衛生衫十四萬八千打，棉毛衫二萬打，東北區百貨公司買進襪子四十八萬打，球衫三萬五千打，總值在八百億元以上，佔昨天總成交數字很大的比重。以上期貨的大量做開，固然為上海內衣、針織工業今年下半年的生產，提供了有力的保證，但尤其重要的是推動了整個交流業務，帶動私商踴躍購買。如武漢私商昨天一次買進燈泡現貨三萬隻，期貨三十萬隻，總值十億元以上；繼華東紡管局購進硫化藍二百五十六担後，浙江私營染織工業代表也準備買進硫化藍。

工業品以貨易貨的交流方式，仍為各地代表多方採用着。蘇南以四億九千萬元的綢緞換取東北麻袋，上海以火柴一千六百件換取皖南白楊木。上海牙刷工業因骨柄原料缺乏，訂購賽璐珞牙刷柄二十萬支，解決了本身原料缺乏的困難，還從此打開了賽璐珞的銷路，完全體現了大會「互助互利」的精神。由於交流業務的向上發展，很多滯銷商品卻打開了銷路，有些甚至全部售罄。如勞動牌等九種雜牌牙膏和生產牌、金鼎牌火柴等都已賣完；塑膠皂盒現貨供不應求；香皂現貨已有百分之九十五脫售；連貴重的象牙製品，也成交一萬一千兩，現貨幾已全部出清；至於賽璐珞複寫版，除三千打現貨賣空後，並做開期貨一萬打。

呢絨方面，上海私營中國毛絨廠的運美牌國毛絨線，自去年出品以來，從未賣出過一磅，昨天在大會中也一次賣出一萬零五百二十磅。醫療器械方面，華北代表團昨天購進手術刀包一千零四十，值十億餘元，並準備繼續購買手術床等，銷路已完全打開。

土產部最大的一筆交易，是上海造紙工業原料聯購處向浙江、福建及安慶等地購進竹漿一萬九千噸。計浙江省現貨三千噸，期貨一萬噸，福建省期貨五千噸，安慶期貨一千噸，這三筆交易的總值為八百五十六億二千七百萬元。

藥材交易，由於各地代表積極參加交流，成交數字直線上升。華東合作總社昨天向山東合作總社訂購濟銀花二十萬斤，計值三十四億元。上海參燕銀耳業向東北合作總社購進東北特產各種紅參六千八百六十斤，約值十三億元。此外華東合作總社向山東合作總社訂購苦杏仁十萬斤，計值二億三千五百萬元。

畜產交易，上海豬商業昨天和河北省代表簽訂了一筆代購合同，計毛豬四萬頭，約值一百四十四億元。

為了解決各地區購銷中的一些困難，土產部昨天組織了一筆三邊交易。這筆交易的媒介是華東區油脂公司，由於該公司的協助，不但解決了蘇北、廣東兩地易貨的困難，也解決了交易中一部分資金問題，使交易順利達成。原來蘇北合作社想買進硫磺和機赤糖，但是有一個需要解決的問題，就是必須售出一批棉籽油。廣東省貿易公司有硫磺和機赤糖出售，可是不需要棉籽油而要花生餅；通過座談方式，由華東區油脂公司向蘇北合作社購進棉籽油，使蘇北合作社銷出了滯銷品，而有能力向廣東貿易公司購進硫磺一百噸，順德機赤糖六千担。同時華東區油脂公司還供給廣東貿易公司花生餅二千二百担，這樣便解決了蘇北、廣東雙方的困難，而做成交易。

大會為使大會交流業務更推向全面，已經決定了具體步驟，將通過地區座談會方式，以上海代表團為中心，與華東區內各省市和各大行政區代表團進行商談，盡量採用一切切實可行的交易方式，如代購、代銷、易貨等，來解決部分尚屬滯銷的商品。並自即日開始檢查在這次大會中簽訂合同的情況，以便在大會閉幕前完成一切簽約的手續。

在康藏高原上工作的科學家們

新華社記者　宗子度

去年十月，康藏高原的山嶺和草原上積雪皚皚，寒風帶着雪花飄向着橫斷山脈，中央人民政府文化教育委員會西藏工作隊來到康藏高原工作的科學家們，正在山嶺、田野和草原上緊張地調查地質，分析土壤和研究牧草等。科學家們終日翻山越嶺，徒步涉過急流，進行考察。他們的鞋子磨穿了，皮膚也凍裂了；但他們一點也不畏縮，開發祖國富源的理想，強烈地吸引着他們，使他們產生了克服一切困難的力量。他們經過短期的考察，在皚皚的雪山中發現了許多寶藏。例如某地的鐵礦，蘊藏豐富。某地的煤，遍地皆是。某地的鹽泉，日夜潺潺不絕地湧流着。已發現的各種富源中還有製造光學儀器上極有價值的原料，以及其他豐富寶藏。

科學工作者們還考察了許多荒蕪而肥沃的平原，遼闊的牧場，茂密的森林和奔騰的河流。他們看見了幾十里長的人工水渠、利用水力推動的水磨和許多輝煌的喇嘛寺。他們深深地了解到藏族人民的勤勞和智慧。

藏族人民對西藏工作隊表示熱烈歡迎。昌都地區人民解放委員會曾在去年八月代表全區十二萬人民獻給該隊一幅「康藏建設者」的錦旗。藏族人民過去曾不斷地反抗過帝國主義派遣來的所謂「科學家」、「探險家」，他們知道這些傢伙在偽善的面孔下的惡毒的陰謀。現在，他們見到了祖國的人民科學工作者來幫助他們建設，幫助他們早日脫離貧困的生活，都充滿了敬愛，並積極協助他們進行工作，如積極帶路，供給材料和幫助挖掘礦苗等。

現在，和煦的陽光照耀着康藏高原，西藏工作隊播下的科學種子，正開始生根開花。人民解放軍入藏部隊的鍊鐵隊已前往某地，在藏族人民的幫助下，修建了一座鍊鐵爐，準備為藏族農民製造各種生產工具。藏族人民衷心感謝毛主席的關懷和西藏工作隊的幫助，他們說：「我們有這樣多的鐵埋在山上，自己卻用木犂耕地。」他們慶祝鍊鐵爐的修建，因為他們可以製造新的生產工具了。

某地的鹽泉在人民政府的幫助下已經提高了產量和質量，並開始運銷昌都和波密等地，解決了不少藏族人民缺乏食鹽的問題。農村裏正試驗新的農作法，增加農作物產量；農民和牧民們並展開了培植森林，保護草原運動。幸福美麗的將來，展現在藏族人民的眼前，他們殷切希望着人民的科學家們能不斷地來到康藏高原，發掘蘊藏的富源，建設祖國的邊疆。（新華社重慶五日電）

★參加亞洲及太平洋區域和平會議籌備會議的各國代表★

（一）澳大利亞代表團首席代表詹·博爾頓博士

（二）緬甸代表吳拉

（三）緬甸代表宇登帕敏

（四）加拿大代表瑪麗·詹尼遜

（五）印度代表高善必

（六）日本代表高良富

（七）朝鮮代表朴正愛

（八）蒙古代表巴扎爾·錫林迪布

（九）新西蘭代表路易·艾黎

（十）巴基斯坦代表霞庫爾

（十一）美國代表約翰·金斯伯利

（十二）蘇聯代表瓦丁姆·科熱夫尼科夫

（十三）越南代表黎眞芳

（十四）錫蘭代表撒拉南卡拉

滬國棉二廠戴可都小組訂增產節約計劃
向全國紡織保全工人提出挑戰

【新華社北京六日電】上海著名模範保全小組國營第二棉紡織廠戴可都小組的增產節約計劃是：在年內（從五月份開始）配合運轉部門增產四十二支棉紗三十三點一八件；節約機物料、人工和電力相當於九萬四千八百八十斤大米的價值，降低棉紗製造成本百分之零點一一；並以此目標和以下條件，在本月三日向郝建秀小組應戰，並向全國紡織保全工人提出友誼挑戰。

㈠大平車每台平車時間保證一百六十工時，技術方面符合華東紡織管理局規定標準，提高棉紗品質評分數百分之七點五；小平車每台平車時間保證五十四工時，技術方面符合華東紡織管理局標準；揩車每台停車時間達到二十八分鐘（十人），並保證檢查集合器；進一步配合推廣和鞏固郝建秀工作法，加強檢修工作。

㈡執行機物料預決算制度和做好原始紀錄工作。

㈢積極參加細紗保全工作法總結工作；保全工作法推廣後，保證迅速全部學會。

㈣訂立師徒合同，保證到年底培養出熟練技工六名，技術水平達到百分之七十五。

㈤加強文化、政治、技術學習，保證到年底每人識二千字，每星期上技術課一次，每天讀報一次，每星期文娛活動一次。

㈥按時作息，不遲到，不早退，上、下工時，認真檢查，消滅人身和機器事故。

㈦注意衛生，保持身體健康，出勤率達到百分之九十七。

㈧每星期檢查一次應戰條件，每月作出應戰總結。

緬甸華僑回國觀光團昨抵上海
盛丕華副市長等赴車站歡迎

【本報訊】緬甸華僑工商界與文教界等組織的緬甸華僑回國觀光團一行三十餘人，在團長徐四民、副團長陳占梅、黃鐵金、李雅行率領之下，於昨日下午一時二十五分乘車抵滬。

到車站歡迎的有：上海市人民政府副市長盛丕華，華東軍政委員會辦公廳副主任王黎夫，上海市人民政府教育局局長戴白韜，民政局副局長屠基遠，上海市各界人民代表會議協商委員會副主席胡厥文，中共中央華東局統一戰線工作部代表張持平，各民主黨派地方組織代表沈志遠、陳巳生、金學成、彭文應、諸尚一等，上海市工商業聯合會副主任委員榮毅仁、副秘書長勇龍桂，工商界代表郭棣活、席文光、王性堯、榮溉仁等，以及在上海的華僑工商業家及華僑學生代表等共五十餘人。

該團抵滬稍事休息後，即在上海市區遊覽，並參觀了中山故居、魯迅紀念館、玉佛寺等處。

當晚，由上海市工商業聯合會設宴招待緬甸華僑回國觀光團全體人員。席上，上海市工商業聯合會主任委員盛丕華致詞，表示熱烈歡迎緬甸華僑回國觀光團的到來。宴會後並表演文娛節目。

鐵路李錫奎、楊茂林兩小組
向鄭錫坤組應戰

【新華社北京六日電】全國鐵路著名的李錫奎調車組和楊茂林小組，積極響應毛主席增產節約的偉大號召和鐵道部「五一」聯合決定，訂出了增產節約的具體保證條件，向鄭錫坤包車組應戰，以開展滿載、超軸、五百公里運動。他們的應戰條件如下：

瀋陽車站李錫奎調車組曾細緻地挖掘潛力，訂出一九五二年度增產節約計劃，保證以實際行動，超額完成這個計劃，向鄭錫坤包車組應戰：

一、加強學習蘇聯先進經驗，鞏固和發展李錫奎調車法，提高運輸效率，達到增產節約，並保證十月一日前幫助趙玉財、徐春茂兩調車組提高到我組水平。

二、編組每列平均按標準（三十七分鐘）縮短十分鐘，解體每列平均按標準（三十四分鐘）縮短十六分鐘。

三、本區停站時間，按標準（二小時五十四分）縮短三十分鐘。

四、超軸，每當一次班平均超軸三百噸。

五、學好技術規程、行車細則及信號細則，遵守勞動紀律，保證消滅一切大小責任事故。

六、加強政治文化學習，提高階級覺悟和文化水平，積極參加一切政治活動。

七、加強聯合勞動，鞏固檢查制度，開好生活檢討會，展開批評與自我批評，達到密切團結。

李錫奎調車組並訂出完成這一計劃的具體辦法十一條，如編組時作到取車及解體照顧編組，並充分利用活用分類線辦法。編好小運轉列車後，及時送入開車線。在上水時間主動的幫助乘務員，平煤、清爐。超軸時保證按站順編組。每日上夜班的早晨，參加技術學習三小時。建立好讀報組。在大休時間提出問題進行討論。每下班後及時開小組會檢查工作完成的情況，旬末總結一次，每月開一次聯合勞動會議，檢討工作等。

哈爾濱車站楊茂林小組決心以超額完成任務的具體行動來擁護滿載、超軸、五百公里運動的聯合決定，要為了迎接「七一」，特提出以下條件來向鄭錫坤包車組應戰：

一、貫徹學習蘇聯先進經驗，徹底執行哈爾濱站貨廠技術作業過程。

二、堅縮包裝，實行包裝分類碼垛法，保證整零按量達到二十八噸，加強和貨主聯繫按貨配車，保證整車按載量達到二十九點八噸，徹底執行對旗裝車法，保證返回的「保證籤」百分之百良好，縮短裝車時間百分之二十，在第二季度增產五億二千萬元。

三、實行三對三檢和覆唱制度，保證不誤受理，不誤量容積，和不誤記重量。

註：三對：㊀對秤，㊁運單與貨籤對照，㊂對照殘貨；三檢：㊀檢查車輛，㊁檢查鉛封與車牌，㊂檢查原裝貨之貨位；覆唱制度：㊀運單對照貨籤覆唱，㊁重量覆唱，㊂容積覆唱。

四、主動團結裝卸工人並和有關部門每月召開二次聯席會議。

五、加強業務學習，執行師徒合同，在兩個月內培養學習司磅員為司磅員。

六、加強時事、政治學習，堅決反對細菌戰，作好宣傳防疫衛生工作，並積極參加各種活動。

文教簡訊

「可愛的中國」普及本將出版

★方志敏烈士的遺著「可愛的中國」已由人民文學出版社根據去年上海出版公司的影印本排印了一種普及本。馮雪峯為影印本寫的說明仍附書末。馮雪峯的說明記述了這些從獄中攜出的遺著的來歷，並認為這是一本將對青年發生長遠教育作用的書，也是一部非常真實、優美和有力量的文學作品。

少數民族廣播事業兩年來發展很大

★全國少數民族廣播事業近兩年來有很大發展。到目前為止，全國設有少數民族語言廣播節目的有中央、西南、內蒙、延邊、新疆等五個人民廣播電台。中央人民廣播電台從一九五〇年起先後增設了蒙古語、朝鮮語和西藏語廣播節目。內蒙古人民廣播電台第二台和延邊人民廣播電台是專門建立的民族廣播電台。西南人民廣播電台除每日轉播中央人民廣播電台的西藏語節目外，並自一九五一年起舉辦了每星期日一次，每次半小時的藏語節目。新疆人民廣播電台每天有三小時維吾爾語節目。此外，雲南人民廣播電台已在積極訓練能以苗、彝、傈僳、民家等少數民族語言進行廣播的幹部，並開始在少數民族的趕集日期，試辦少數民族語言廣播站，向趕集的少數民族人民廣播。

西南首批郵電工作人員赴西藏

★西南郵電管理局派往西藏的第一批郵電工作人員十七人，在五月二十五日出發，將到拉薩等地建立電信機構，幫助西藏人民發展人民電信事業。在此以前，昌都地區已在今年二月成立了電信局。

金鴻樂「推麥蚜車」將大量推廣

★中國科學院為了推廣北京市第十三區農民金鴻樂創造的「推麥蚜車」，並進一步加以研究改進，在五月二十四日邀集該院昆蟲研究室、中央農業部、華北農業科學研究所、華北農業機械總廠等單位的專家，以及北京市郊區工作委員會和中華全國科學技術普及協會的有關幹部進行座談，創造人金鴻樂也應邀參加。各專家都一致讚許這一創造，認為它對於捕捉麥蚜、麥葉蜂、紅蜘蛛等害蟲有很大的作用。座談會決定成立一包括金鴻樂、農具專家和昆蟲學專家的小組，專門研究改進辦法，以便建議有關部門大量推廣。

西安鐵路局四月份獲得優勝紅旗

★西安鐵路分局四月份獲得了全國鐵路競賽優勝循環紅旗。該分局四月份超額完成了各項生產指標，全月裝車總數完成計劃百分之一百零二點三，卸車總數完成百分之一百十五點一，交出車輛數完成百分之一百四十點五，機車週轉時間較計劃縮短百分之二十二點四，車輛週轉時間縮短百分之一點四，全月沒有發生重大事故。四月份本是運輸淡季，但由於西安鐵路分局領導方面發動職員組織十九個招攬小組，爭取貨源，因而補足了該月貨運的差額。據統計，招攬小組全月招攬的貨物容量將近一千車。（據新華社訊）

人人動手做好愛國防疫衛生工作
全市清潔大掃除今展開

【本報訊】本市愛國防疫衛生運動，今天已全面進入清潔大掃除階段，由於宣傳工作廣泛的展開，全市市民都已認識做好清潔衛生工作是保護健康，保證生產建設的愛國的實際行動，因而情緒高漲，許多地區都已提前展開了清潔大掃除工作。如楊浦區順成里全弄居民不但家家進行了掃除，並且把公共地方的垃圾也清除了。又如楊浦區有一個居民，一夜間就捕捉了十三隻老鼠。這都充分表現了羣衆對於愛國防疫衛生運動的熱情。

通過羣衆的努力，本市清潔衛生情況必將進一步的得到改善。

【本報訊】市衛生局清潔總隊在全市愛國防疫運動中，專門處理運動中的大掃除工作。已在市區詳細查出蓬萊區的車站支路、平義村、閘北區的徐家宅、曲阜路、楊樹浦區的平涼路、東西海街等三十三處作爲重點掃除地區。先後有計劃的推動大掃除。一週以來，該隊已配合各區掃除了五十餘處。並於今日配合熟區政府進行全區性的大掃除，已作好了準備工作。調撥了卡車、木車裝運垃圾，一定要把該區全面清潔衛生徹底搞好。其他各區亦將陸續展開工作。同時，該隊工人弟兄們通過三反運動，勞動觀念和衛生觀念加強，爲了更好地展開愛國防疫衛生運動，有部分清道工人自動放棄輪息來參加掃除工作。（東）

【本報訊】蓬萊區愛國防疫衛生展覽會今天起在文廟路滬南人民文化館舉行。預定展覽五天，展覽時間爲上午八時至十二時，下午一時半至六時。里弄居民代表可憑展覽會入場券參觀。

展覽會內容分三個部分。第一部分是飲食衛生。因爲一般腸胃病都是由於吃了不潔食物而發生的，尤其夏天到了，吃東西更要小心。展覽會用模型、圖片來說明疾病的來源和預防方法。例如冷麵，蒼蠅爬過的食物，生水，顏色水，削了皮的果瓜等都不能吃。如果每個人都能養成飲食衛生的習慣，那麼疾病就無法侵入人身。第二部分的內容是消滅五害。五害就是蚊子、蒼蠅、跳蚤、蝨子、老鼠，這些有害的昆蟲和動物是細菌的媒介物，所以必須徹底消滅它。展覽會介紹了好幾種捕殺老鼠、蒼蠅的工具。例如印度式的捕鼠籠，構造很精巧，放在多鼠的地方，一隻籠子一個晚上便可以捕鼠十餘頭到二十餘頭。還有一種新式捕蠅籠，可以捕殺大量蒼蠅。展覽會還展出各種有害昆蟲、動物的標本，使大家認識五害進而來消滅五害。展覽會的第三部分是說明愛國防疫衛生運動中應該做的工作。最主要的是要搞好環境衛生，例如清除垃圾，改良飲水，清潔掃除，以及預防注射，都是應該做的工作，展覽會並且指出：只有依靠羣衆，才能勝利完成愛國防疫衛生運動。

滬公用事業有顯著成就
各項建設正大力進行中
今年預定經費約爲去年的三倍

【本報訊】上海市本年度各種公用事業基本建設工程，正在大力進行中。三年來，在人民政府領導下，本市的公用事業已有了顯著的改進，並獲得很大的成就。主要的是：完成了環市三千伏輸電網，全市增排了總水管五八、二二七公尺，（七五公厘以下口徑不在內），五路有軌電車接綫工程，翻修煤氣三十門爐，以及市內電話增加了四五○九根號綫等。上海市人民政府爲了適應本市經濟建設的需要，並貫徹市政建設爲勞動人民服務的方針，今年預定用在公用事業上的經費，約爲去年的三倍，以備在已有成就基礎上繼續改進。目前，郊外的輸電工程已於五月五日興工，全市性自來水環流幹管網中山南路段工程已於五月廿五日開工，市內電話改自動交換機的交換設備工程第二期也將完成，增關工廠區及工人住宅區交通路綫問題，則正在積極準備。此外，年內計劃增設給水站三百一處，公用電話二百只，路燈一千盞，並增加公共交通車輛一百四十四輛。

電話公司九字頭電話
明天起改爲自動撥號
互通電話自動撥號工程進展

【本報訊】上海電話公司及上海電信局兩地區互通電話自動撥號工程，近又完成一部分。凡電話公司區內一字頭、三字頭、六字頭、七字頭打至電信局區內「○八」（龍華）字頭的電話及公司（福建局）九字頭通往電信局區內「○四」（浦東）「○五」（新市區）「○六」（虹口）「○七」（南市）「○八」（龍華）等字頭的電話，均自本月八日零時起改爲自動撥號。

自動撥號的辦法分兩次，如在電信局區內用戶欲與電話公司用戶通話，拿起話筒聽到表軌聲後，首先撥「○」，聽到第二次表軌聲後，再撥五個號碼。又如電話公司用戶欲與電信局用戶通話，假定對象在浦東，即先撥「○四」，聽到第二次表軌聲後，再撥後面四個號碼，這就是所謂「六位數字，兩次撥號」辦法。

又公司八字頭電話自五月七日起改用自動撥號後，據統計約有百分之三十一·三用戶呼叫仍不明新的撥號辦法，在撥了「○七」或「○六」號碼後，等候互通台接綫生出應而不繼續撥後面四個號碼，時間最長者有等候七十秒鐘之久的。上海電話公司和上海電信局均希市民予以注意。

春、夏兩季地產稅
十一日起同時開徵

【上海市新聞處六日訊】本市地產稅原來是按年分上下兩期徵收，爲便利納稅人易於籌款起見，上海市人民政府曾佈告規定，自一九五二年度起，改爲按季徵收。本年春季地產稅，本來準備在三月中旬開徵，當時因「三反」「五反」運動轟轟烈烈的展開，又值一九五一年度所得稅徵收工作正在進行，爲照顧納稅人的困難，乃決定展期與夏季地產稅同時徵收。現在市稅務局已定六月十一日同時開徵本年度春、夏兩季地產稅，希望各納稅戶注意下列各點：

㊀計徵標準，夏季與春季相同，即每一基數的應徵稅額爲一二、七五○元；每坵稅額百元以下尾數，四捨五入。

㊁兩季徵款通知書仍由各區稅務分局分批送發，凡在六月十六日以前尚未接到是項徵款通知書者，須向自己住址所在區稅務分局領取；如因住址遷移未報，則須向上期徵稅的區分局洽領，以免逾期加收滯納金。

㊂稅款須於徵款通知書上所規定的限期內繳納，逾期須每日加收應納稅額百分之一的滯納金。

國棉十二廠二廠細紗間兩小組
向郝建秀小組應戰獲初步成績

【本報訊】國棉十二廠二廠細紗間費秀英、郭龍珍兩小組，自於上月中旬向郝建秀小組應戰後，現已獲得初步成績。

六月一日，該二組召開小組會，展開批評與自我批評，並檢查兩星期來的應戰情況：在產量方面，廿一支緯紗十小時錠扯郭龍珍小組已提高到○·五八六磅，費秀英小組提高到○·五八五磅，（競賽前爲○·五五八磅）完成計劃規定（○·五八七磅）的百分之九十九點七，增產二六二六·九四四磅紗。在皮輥花方面，郭龍珍小組已減少到百分之零點五一八，費秀英小組已減少到百分之零點五五一（競賽前爲百分之零點六○三），比前節省皮輥花三七·九四二磅。不僅如此，成績還表現在其他各方面：㊀由於勞動競賽的開展，小組工友的勞動態度改善，全組除生育假及長病假以外，只有一人停工一天，出勤率達到百分之九九·五（計劃爲百分之九十四）。工友錢仁來的妹妹出嫁，本想告假，但想到小組已經向郝建秀小組應戰，便未告假，他說：「我個人事小，不能影響小組。」㊁開動了腦筋，找竅門，如應戰開始時，產量不能達到計劃標準，經過研究，大家想了兩個辦法。第一，馬達響了，不等搖車頭來開車，擋車工自己開車，這樣便可以多紡二分鐘紗，第二，落紗工落紗時，本弄堂擋車工幫助落三木管紗，這樣便縮短了落紗時間，早開車多紡紗。又如開始壞紗有九十只，大家很發急，經過研究後，生產組長和落紗工隨時注意筒管是否插得高，擺筒管女工注意弄筒管中的回絲，下班之前各人負責檢查本弄堂毛屁股紗，因此壞紗由九十餘只普遍減少至十餘只（計劃爲二十二只）。㊂由於競賽的開展，暴露出前紡供應制度及機器設備上的許多缺點，給生產改革提供了內容。如前紡供應關係上供應不固定，無人負責，缺乏檢查。在布廠供應關係上，沒有收付過磅制度以及交班制度，內容不充實，流於形式等。現該廠已初步建立起紗頭過磅制度和小組生產記錄指標，又添置了皮輥箱（節省因調換皮輥所跑冤枉路）、鋼領碗及落紗斗等。另一方面，小組也檢查批判了不正確的思想情況，如部分工友對競賽意義認識不足，背後講怪話，以及因交班制度不健全，影響甲乙班不團結。甚於以上情況，二小組進一步修訂了競賽計劃，評選了擋車與落紗優秀工，繼續加強政治學習，並準備在下一週修訂交班制度，與前紡布廠研究固定供應等問題，使競賽深入展開。

由於郭龍珍、費秀英兩小組的應戰影響，該廠一、二廠細紗間已續有了福珍、陸巧雲、俞金弟、陳彩英等四組向郝建秀小組應戰，其他各組也正在製訂競賽計劃，準備應戰。（林）

北京市開展愛國防疫衛生工作的經驗

全鳳

北京市的衛生防疫運動，現在已經形成了羣衆性的愛國運動。這一運動的結果，不僅大大改善了環境衛生，使居民的健康有了保證，給美國侵略者的細菌戰以有力的回擊，而且使北京市廣大居民初步樹立了家家講衛生、人人愛清潔的新風氣。

運動是從三月十六日開始的。第一階段的一個月中，主要是搞好環境衛生。全市百分之九十以上的居民參加了大掃除。在十八天中，城區清除了垃圾六萬四千六百五十七土方，堵塞耗子洞三十四萬七千九百三十八個，堵塞街洞三萬二千七百八十個，疏濬明溝一萬二千九百公尺，挖掏雨水坑五千零三十三片，撈剷水草五十三萬方公尺。

這一運動是緊密結合反細菌戰進行的。經過了抗美援朝、特別是「三反」、「五反」運動鍛鍊的羣衆，廣泛地被動員起來，響應號召，投入運動。豐台鎮代表姜玉書，帶領羣衆把積存二十多年的垃圾三十多噸清除了，把多年的污水溝填平了。門頭溝婦女趙福蘭動員婦女十人，在六小時內，清除垃圾九千多斤。北辛安鎮在一天內發動羣衆一千七百四十七人，大車一百七十七輛，運出鋼鐵廠的爐渣來填平街道。四區羣衆組織了服務隊，替軍屬打掃衛生。五區新北京印刷廠成立互助組，女工替男工拆洗被褥……。一些衛生工作一向落後的「死角」，也在運動中突破了：一區蘇州胡同的「徐狀元府」四十多年沒有打掃，廢土集積，野草叢生，女主人最初還珍惜這些「祖上遺產」，不許別人去動；經過反覆動員，打掃了一個月左右，現在也面目一新了。

目前，北京市愛國衛生防疫運動正進入撲滅病害蟲老鼠、蒼蠅、蚊子、蚤、蝨的高潮。到五月十四日爲止，全市已消滅蛹蠅一千七百八十九萬隻，滅蠅三百五十萬隻。豐台鎮羣衆幾天內挖出蠅蛹一百八十四斤，其中趙玉鳳小組兩天就挖了三十斤。十六區梁公庵一個八歲的小孩，三天內滅蠅一萬四千多個。老鼠更是捕捉圍剿的重要對象。各區紛紛製訂捕鼠計劃，全市現在已捕鼠十九萬多隻。三區十五分會每晚有人拿喇叭筒廣播：「天晚了，老鄉們，把捉耗子工具準備好。」捕鼠隊接着就出動指導。

現在，北京有幾百條胡同已經用石子鋪好，或用泥土墊得很平，並由上萬個居民衛生小組小心地保護着。從街道走進機關、工廠、學校、商店、住戶和大雜院，人們到處看到的是清潔的庭院，乾淨整齊的辦公室、工作房、車間、教室、客廳和臥室。很少看到塵土堆積的「儲藏間」或骯髒油膩的廚房。門窗敞開着，透進初夏的和風和陽光。石灰洒在潮濕的土地上，木蓋蓋在土缸、水缸和廁所上。在菜市場，肉案和魚攤加上了玻璃罩和鐵紗罩。小吃攤的桌面擦洗得很乾淨，許多食品攤的主人和夥計圍上了白圍裙，帶上了白圍袖和白帽子。過去散發着臭氣的醬園，不再是蒼蠅的樂園。一排排的醬缸罩着白紗罩，地上也打掃得很潔淨。有嚴重衛生問題的糞場、屠宰場也遷移了。

北京市的衛生防疫運動是怎樣組織和領導的呢？

第一，集中力量，突破最困難的環節，以推動整個運動。北京的衛生工作，過去以機關做得最差：組織不健全，幹部不重視，領導不統一，以致遠遠落後於居民衛生。此次運動開始，即首先大力扭轉這一情況。各機關的衛生組織，由首長親自領導。如中央人民政府鐵道部副部長担任鐵道部衛生組織的主任委員；中央財經委員會祕書長親自檢查衛生工作。各級機關衛生組織，統一受當地區衛生委員會的領導。這樣，許多機關的衛生工作首先改善了，全面的衛生運動也就比較容易地發動了起來。

第二，衛生運動的宣傳工作，一方面結合了反細菌戰的宣傳，激動了羣衆的仇美情緒；一方面結合了建設人民祖國的宣傳，使廣大羣衆認識到做好衛生工作是有關國家建設的大事，因而發揚了愛國主義精神，使衛生運動變成了愛國運動。各區普遍採用了展覽會宣傳方式。展覽會備有顯微鏡及其他實物模型，羣衆可以通過顯微鏡觀察害蟲細菌的眞相，大大提高了對害蟲細菌的警惕，提高了與害蟲細菌作鬥爭的決心。七區曾組織巡迴展覽，拿被老鼠損壞了的衣物、鼠疫的圖片和捕鼠工具到各地段進行宣傳。三區並舉行撲滅「五害」展覽會，交流捕鼠經驗。

第三，及時、普遍深入地組織檢查，是運動取得成績的重要一環。北京市衛生工作領導機構，在兩個月中進行了大檢查三次。通過檢查，表揚好的，批評不好的，推動運動不斷向前發展。檢查的方式是多種多樣的：單位與單位間的相互檢查，有小組與小組的相互檢查，有戶與戶的相互檢查，區與區以及機關、工廠、學校的普遍相互檢查或輪流檢查；有市、區、派出所、小組對小組、分會對分會、區對區的自上而下的檢查或抽查。許多區建立了經常性的檢查制度，由小組長負責領導。

第四，運動中，不斷地整頓與健全市、區、派出所、小組等各級衛生組織，並將防疫工作訂入愛國公約，或訂立愛國衛生公約，保證衛生工作變成經常工作。北京大部分區的衛生組織，已經擴大、改組，吸收本地區各界代表人物參加。有些區的衛生小組實行了地段負責制，保證每天進行戶內外的清潔掃除。許多胡同和大雜院建立了輪流值日制度。長辛店在各戶都訂立了愛國衛生公約之後，並展開全鎮的挑戰競賽，以保證衛生工作不致中斷。

北京市衛生防疫運動雖然有了以上成績，但發展仍不平衡，某些機關單位仍然不夠重視，飲食業衛生情況還須繼續改進。尤其夏季已經開始，衛生運動更須進一步的鞏固與深入。（抗美援朝專刊稿）

天津夏季衛生運動獲得成績
全市環境衛生狀況顯著改善

【本報訊】據天津進步日報五月廿五日消息，天津市的夏季清潔衛生運動，在市人民政府領導下，由於大力發動了羣衆，健全了各級清潔衛生組織，一個多月來已獲得了不少成績。在一個多月的工作當中，進行了平墳水坑、翻盆倒罐、清除積水、堵塞樹洞、整頓廁所、管理飲食等項工作，全市的環境衛生狀況已得到顯著改善。蚊子、蒼蠅等有害昆蟲比較往年已大爲減少。目前各區除繼續進行上項工作外，正紛紛建立、健全經常性的檢查制度，以使已獲得的成績得以鞏固下來。

根據市清潔衛生組織的決定，五月份的工作以滅蚊爲主，因此，首先各區市民羣衆開展了轟轟烈烈的平墳水坑運動。羣衆平墳水坑工作是從十一區開始的，當地市民羣衆在春季衛生運動中，即曾組織起來在四月底用三天的時間平墳了二十二個小型水坑。在夏季清潔衛生運動裏，又在派出所管界一蓄水池，他們的經驗和模範事蹟立即傳播到全市，第三、四、五、六、八、九等區的市民羣衆都相繼組織起來，參加平墳水坑工作。截至目前爲止，全市平墳水坑的總數，共達三百二十三個。這些水坑多半是多年的臭水坑，每逢夏季，不僅大量孳生蚊蠅，而且臭氣四溢，嚴重地損害着人民的健康。主要是由於大力發動了羣衆，所以能獲得顯著的成績，像十一區張家胡同在平墳水坑時所發動的羣衆達三千餘人；六區雖然動得比較晚，但羣衆的熱情非常高，目前所平墳的水坑已達四十二個，今天將有一萬人參加平墳工作。在工作中，市民羣衆並充分發揮了互助精神，如八區原只有宜彰後等兩個派出所管界內有水坑，但其他派出所管界的市民羣衆都紛紛組織起來去參加他們的填坑工作，每天早晨六點多鐘，各派出所管界的市民羣衆就集合起來，扛着工具，浩浩蕩蕩的到宜彰後等地去協助填坑。這些天來，全市已掀起了一個平墳水坑的熱潮。

與平墳水坑的同時，市清潔衛生組織並對大的一時難於平墳或尚未平墳的水坑進行了消毒工作，截至目前爲止，各區有四千餘市民積極分子參加了這項工作，已有四百八十個水坑進行了消毒。各區市民並普遍自動組成護坑小組，負責監督傾倒污水和拔除坑草等。

此外，市民羣衆並同時進行了翻盆倒罐、堵塞樹洞等項工作。在十區，一區有地下室積水的地方，羣衆也自動地用抽水、墊土等辦法進行處理。一區黑龍江路派出所管界市民更開展了清洗地溝眼的運動，當他們發現馬路上地溝眼中積有臭泥、污水並且孳生了孑孓時，就組織了起來開展掏溝眼運動，他們把地溝眼的臭泥、污水掏淨，用開水燙死孑孓，然後用石灰水消毒，兩天的工夫就作好了一百四十七個地溝眼的清理工作。目前，這項工作已推廣到勸業場、天增里、錦州道、甘肅路、解放橋等派出所管界中。

在進行滅蚊工作的同時，部分區清潔衛生組織發動市民進行了滅蠅的工作，六區、九區清潔衛生基層組織，都普遍成立了捕蠅隊。六區的西樓、劉莊、南華里、玉川居等地的滅蠅隊成績很好，像西樓的滅蠅隊在七天裏捕捉了六萬多頭蒼蠅。九區全區各派出所管界都成立了捕蠅隊組織，其中以西于莊的成績最爲突出，從成立以來，共捕捉了三十餘萬頭蒼蠅。和滅蠅齊頭並進的是防蠅工作，已截至目前爲止，各區將糞場遷至市區以外的工作已基本完成，同時整頓了公廁，拆除了部分不合衛生條件的公共廁所。

以上這些成績的取得，已使全市的環境衛生得到不少改善，爲了鞏固這些成績，各區正紛紛開始建立、健全檢查制度，並且都已建立了經常性的檢查制度，如裴園前、丁家花園、九江路等小組訂立了每週兩次清潔大檢查的制度。這些經驗是值得推廣的。

衛生常識

怎樣撲滅蚊子

一 怎樣認識蚊子？

我們如果留心觀察，可以區別普通常見的蚊子有三種：瘧蚊，黑白斑蚊、及家蚊。瘧蚊停在牆上時屁股蹺起；黑白斑蚊（花脚蚊）普通顏色較黑而有白斑，喜歡白天叮人；家蚊最常見，停息時身子和牆面平行。

蚊子是從水裏生出來的。雌蚊把卵產在水中，從卵裏孵出來的幼蟲叫做孑孓（普通叫做勁斗蟲，打拳蟲。）孑孓長大後變爲蛹，由蛹變爲蚊子，自水面飛出。家蚊和黃熱病蚊的幼蟲孳生在水坑、水溝或水缸等器皿裏。它們的尾尖有一個呼吸管，到水面呼吸時，呼吸管和水面接觸，頭部朝下。瘧蚊孳生在稻田，池塘，河流等的清水中，尾部沒有呼吸管，呼吸時身子貼着水面，頭部不朝下，和普通常見的孑孓不同，應該認識它，以便撲殺。天氣溫暖時從卵到變成蚊子，大約需要十天左右的時間，所以用油或藥物來撲殺蚊子幼蟲，常是要七天一次的循環不斷的進行，這樣孑孓未及變成蚊子，就被殺死了。有些人誤以爲蚊子是從雜草中生出來的，這是錯誤的。但是剷除水邊及住宅四周的雜草是好的，可以減少蚊子躲藏的地方，蚊子普通能飛一二里路遠，所以在撲滅蚊子幼蟲時應該以這個範圍裏的一切水源爲對象。除了黑白斑蚊常在白天飛到桌下或陰暗處偸叮人外，家蚊和瘧蚊在黎明和傍晚時最活躍，它們的嗅覺很靈敏，被人畜的氣味、特別是汗味吸引飛來叮人，所以在這時候應該更加小心防備。

二 蚊子傳播那些疾病？

我們要撲滅蚊子，這不但因爲蚊子咬人，擾亂安眠，主要是因爲蚊子咬人，時常把病人血裏的病菌、病毒等致病的東西，帶到好人身體裏引起疾病。蚊子傳播的疾病，主要的有下列幾種：

㊀腦炎（流行性乙型腦炎）病狀是突然發燒，惡心，嘔吐，頭痛和頭暈。比較特異的病狀是愛睡覺，說胡話，精神錯亂，說話發顫或抽搐，有時頸發硬，身子向後彎，所以很像腦膜炎，（但腦炎不是腦膜炎，它的病原是一種病毒）得病死亡的可能性是很大的。

㊁黃熱病主要的症狀是發熱和皮膚發黃，有時胃腸出血，吐黑水。它也是一種病毒引起的很可怕的疾病。我國過去雖然從來沒有發現過黃熱病，但仍應提高警惕，妥加預防。

㊂瘧疾及其他瘧疾就是打擺子，它是由一種簡單的生物叫做「瘧原蟲」所引起的，而是由瘧蚊傳播的，其他蚊子傳播的疾病有鄧革熱和絲蟲病等。鄧革熱即骨痛病，它的病原是一種病毒，主要的症狀是突然發燒和全身痛疼，但是很少死亡。絲蟲病是由於一種細長的「絲蟲」寄生體內所致，患者的陰囊及下肢常腫大異常。

三 怎樣滅蚊防蚊？

爲了預防上述疾病的傳染，我們必須動員大家來撲滅一切蚊子和蚊子的幼蟲。

㊀撲滅幼蟲，首先應該組織調查，了解本地段內生長蚊子的水源，逐步加以處理。

1不用的水罈、水缸、盆、罐等應該翻轉來，洋鐵罐以及破瓷盂、壞碗等東西應加清除。檢查房屋林園中一切可以積水的地方，如屋簷、平頂陰溝、樹洞、斷竹節等加以處理，並時常檢查。2水缸、太平缸、自來水箱等，必須備水的應加嚴密的蓋子，不使蚊子飛入產卵，或養幾條魚吃孑孓。3水坑、積水窪地等，要動員羣衆填沒填平，或加以疏濬。4防空用土井應加密蓋，無用的可以填沒，不能填沒疏濬的水源如較大的池塘、灌溉用的土井等，應實成塘井主或羣衆組織向當地衛生機關聯繫，學習用油類或其他滅蚊方法，每七天施行一次。一般的並可多養魚類，並撈去水面浮藻，尤其要剷除岸邊靠水的雜草，使孑孓無法躲藏，易爲魚吃盡。用油法：用廢機油或柴油滴化開，佈滿水面爲止。或用麻布，或木屑侵油後，投入水中，過適當時間泡油一次。

5較大範圍的蚊蟲孳生地如河、溪、稻田、沼澤等，應在衛生人員指導下進行滅蚊。惟動員羣衆，特別是兒童，清除水邊水草，撈盡孑孓，飼養魚或鴨等，仍爲良好的方法。（下水工作，必須注意預防其他傳染病）

㊁撲滅蚊子，人人應該把蚊子看做有危險性的，可能使人生病的東西，運用各種方法加以撲殺，特別是飛入屋內及帳內的蚊子，可用手及蠅拍撲殺。或使用除蟲菊、六六六、及DDT等殺蟲藥。除蟲菊粉一斤可溶解在洋油三斤裏，殺蟲效力既快又大，是值得介紹的，並應該提倡種植。DDT或六六六使蚊子在十幾分鐘後死亡，效果較慢。但如合法大量噴洒在牆上，殺蟲效果可維持數星期或數月之久。

㊂驅蚊防蚊方法：傍晚乘涼及睡時，最要當心蚊咬。驅蚊可用艾、蒿和任何乾草薰煙，能用蚊香就更好。防蚊可用蚊帳，蚊帳必須寬大遮住全身，帳料不可太緊妨礙空氣流通，亦不可太疏，以防蚊子鑽入。破洞要修補，帳邊要塞好，睡前趕出蚊子並加檢查，睡時蚊帳成手脚不露出帳外，不確着帳子，露出部分的皮膚上，防蚊亦可用防蟲藥水，塗在衣服外。

附：白蛉子

白蛉子是很小的有翅昆蟲，也是吸人血液的小動物。遍身黃褐色，身體極小，它滿身生着毛，駝背，翅膀橢圓形，停止時翅膀向上直立，極易辨認，它喜歡停留在黑暗無光的地方。

白蛉子的發育與蚊蠅相似，由卵經幼蟲，蛹，成蟲四個時期。除成蟲外，前三期都在潮濕陰暗的土裏孳生。經由白蛉子傳染的傳染病有：㊀白蛉熱（病原體是病毒）；㊁黑熱病（病原體是利什曼原蟲）。黑熱病即一般所謂之大脾痞，使脾臟腫大，稱爲痞塊，這是因爲病原體在脾臟內繁殖的原因，所以肚子就大起來。當白蛉子咬了這種病人時，含有病原體的血液就進入到白蛉子的胃內，增生發育，這時白蛉子再咬他人時，白蛉子體內的病原體又到人體內使人傳染得病。

滬分區鐵路工會識字法實驗班昨天開始上課。圖爲上課時情況。（本報攝）

有關城鄉物資交流的稅務問題

市稅務局業務處副處長呂若謙六月五日在人民電台工商節目廣播詞

稅務問題是在城鄉物資交流過程中必然接觸到的問題，也是人們所特別關心的問題。正當華東區城鄉物資交流大會在上海舉行，全國各地、華東各地以及上海市公私營企業和合作社的代表們也正積極進行物資交流的時候，我來講這個問題，是有必要的。

一 有關城鄉物資交流的稅收政策

稅收政策是服從經濟政策的，從事實上來看，在這次華東城鄉物資交流大會中我們也的確是這樣做了。現在，我們舉幾個具體事例來說明：

（1）工業品與農產品稅率從低的規定：城鄉物資交流，主要是工業品與農產品的交流。城市需要獲得農村的糧食和經濟作物，農村需要獲得城市的工業製品。政府爲了促進雙方無障礙地交換物品的交流，減輕雙方負擔，是必要的手段。因此，對於上交換物品的營業稅稅率，採取從低的原則。尤其是在雙方特別需要的物品上，表現得最爲明顯。例如：城市工業直接供應農民耕作用的農具，衣着用的布匹，以及專爲工業用的經濟作物，如棉花、烟葉等，營業稅率定爲百分之一；農民供給城市的糧食等，也不過經過商業販賣，可以免稅。這在我們平常說法，叫做獎勵工農業生產，實際就是使城市的工業品廉價地供應鄉村，鄉村的農產品廉價地供應城市。總的目的就在活潑城鄉物資的交流，使工業品與農產品各得其所，發生互助互利的作用。

（2）農、漁、獵、牧民自產自銷物品免稅的規定：農、漁、獵、牧民自產自銷物品，從個體來說，產量價額都很有限，課稅也不多；從整體來說，以中國幅員之大，各地總的產量自銷物品可就不算小，課稅也就很多。但稅法規定，這些自產自銷物品可以免稅。這樣做法，表面看來，好像只是獎勵了農、漁、獵、牧民生產，然而從整體上來看，非但獎勵了農、漁、獵、牧民生產，同時由於他們收入增加，購買力提高，也可以使城市工業製品得到廣闊的銷路。這就是擴大城鄉物資交流的措施。這一措施所發生的作用，歸根結柢說來，對於農、漁、獵、牧民自產自銷物品免稅，與城市工商業間所發生買賣數字的與日俱增，可以得到確切的證明。

（3）對合作社課稅優待的規定：政府對合作社課稅，給與很多優待的條件。這樣使得本來在城鄉物資交流過程中扮着很重要角色的合作組織，更可以發揮他原有的職能，那也是無可否認的事實。

（4）經營滯銷土產免徵或減徵臨時商業稅的規定：由於全國解放不久，我們內地的土特產品，還不能有計劃地控制產量，因此，常常發生一些特種產品滯銷的現象。這個問題不解決，非但使出產人的生活和經營感受困難，同時，在整個城鄉經濟關係上，也將遭受到一定程度的影響。中央爲促使臨商勇於運銷這些滯銷產品起見，特將這些滯銷產品分爲二類，一類滯銷程度比較小的，行商運銷，可以根據它應納稅額內酌量予以減徵，另一類滯銷程度比較大的，行商運銷，可以完全免稅。至於滯銷品的品名和分類，稅局另外有公佈，我在這裏不加詳細說明。

綜合以上說明，我們可以看到，爲了配合城鄉互助的經濟政策的要求，政府在把稅收政策適用到城鄉物資交流方面，便制定了一系列的鼓勵的措施。

二 城鄉物資交流過程中的納稅手續

納稅是有一定的計算方法和繳納程序的。一些人因爲不明白計算方法和繳納程序，不免發生錯誤，遭受損失。因此我在這裏來講一講城鄉物資交流過程中的納稅手續。我講這個問題，主要是以這次大會內所發生的情況爲依據。

城鄉物資交流過程中，可能發生的應納稅種不外三類：（1）營業稅；（2）印花稅；（3）貨物稅。其中應該納貨物稅的工業製品或產品，一般說，都在出廠起運時繳納了，在交流過程中發生貨物稅繳納問題是很少的。如果有應稅未稅貨物運來上海參加交流，持有當地稅局證明，允許在滬繳納的話，應該在到滬以後銷售以前即行繳納，問題也不會發生在交流過程裏。因爲估計貨物稅發生的問題不多，我就略去不談。現在專談一談營業稅和印花稅的問題。這裏尤以營業稅問題比較複雜，我想更談得詳盡一點。

營業稅納稅手續

我們談營業稅納稅手續，分做下列幾點：（一）納稅地點問題；（二）納稅時間問題；（三）納稅人身份問題；（四）彙交與分戶證明問題；（五）進銷貨憑證問題。

（一）納稅地點問題：依照規定，營業稅應該在營業行爲所在地繳納。所謂營業行爲所在地，是以貨物交付和發票開立地點來做決定。譬如說，在上海交付貨物和開立發票的，營業行爲所在地就是上海，營業稅也就應該在上海繳納。反之，不在上海而在別的地方交付貨物和開立發票的，那麼營業行爲所在地就不是上海，而是別的地方了。依此規定，我們就這次在上海舉行的華東區物資交流大會實例來解說，儘管他們成立交易有各種方式，各種內容，須要在上海繳付的，只以在上海繳付的現貨部分爲限。如果在這次大會上成立一種約定買賣，將來在別的地方繳付貨物和開立發票，營業稅儘可在別的地方繳納，並不因爲契約在上海訂立，即需在上海繳稅。我說清楚這個問題是有好處的，因爲有好多工商業家，起初不明白底細，對這個問題曾發生過相當的疑慮。

（二）納稅時間問題：在大會發生的交易，依照規定，屬於上海應該在上海繳納的，其繳稅時間分爲兩種：屬於本埠座商部分，可以把在會內發生的營業額記入當月銷貨額內，合併本企業應納營業稅一道繳納。屬於非本埠的外地座商部分，應該把在會內發生的營業額，於營業行爲發生後三日內，報請稅局派駐大會服務組人員開給繳款書，到會內的人民銀行去繳納。

（三）納稅人身份問題：納稅人的身份，關係稅率引用，比如是座商身份的，可以按照住商稅率計徵，如果不是座商身份的，應該按照臨時商業稅率計徵。所以我們在決定稅率的時候，必須取得納稅人身份的證明。外地座商運貨來上海參加交流，當然可以按照座商稅率計徵，但因爲特殊原因沒有取得當地稅局發給的座商證明，可由各地代表團出具書面證明，經過確是外地座商，暫時先按座商稅率計徵，然後再行補具所在地稅局的證明來銷案。另外關於農、漁、獵、牧民自產物品，經過他們本身合作社組織彙集在大會照自銷售的，如果持有村以上政府證明書的話，我們也可以按照自產自銷規定，免予繳稅。

（四）彙交與分戶證明問題：這次參加大會交流的物品，可能不少是聯合推銷性質，依照規定，應納營業稅是一筆彙繳的。因此，納稅憑證只能開到一張。這樣，參加聯合推銷的個別工商戶，把推銷營業額入賬以後，因爲沒有取得分別納稅憑證，無法抵繳，那就勢必發生重徵問題。現在稅局已經規定，凡是聯合推銷，營業稅已經彙繳的，可以由彙繳負責人於繳稅兩日內，繕具各戶應攤營業額及稅額清單，連同納稅憑證，送請稅局派駐大會服務組人員核給分戶納稅證明。只要回去把這個分戶納稅證明給各戶，作爲抵繳當月營業稅的憑證，重徵問題，自然也就不會發生了。

（五）進銷貨憑證問題：進貨必須取得發票，銷貨必須開立發票，這是稅法的規定，這次大會的各種交易當然也不例外。關於發票採用問題，已經稅局聯繫大會決定，除本市座商單獨銷售貨物部分可以使用本企業原有發票以外，其他聯合推銷組織以及外地座商部分，均須使用大會規定格式的統一發票。近幾天聽說，有些外地代表把外埠座商發票帶來上海開立，這是不合規定的，希望趕快加以糾正。再有一個問題，也有人常提出詢問的，就是在會內聯合購進一批貨物，取得實方發票只有一張，使得承購各戶無法取得進貨憑證。關於這個問題，在上海方面，稅局已經規定，可以仿照臨時聯購辦法，由聯購組織出具分戶證明；在上海以外地方發生同樣情況的，我想也不離根據這個原則，洽請當地稅局獲得解決。

印花稅納稅手續

在這次大會交流過程中，不可避免地要發生許多憑證的訂立，如成交單、成交合約、發票、銀錢收據等等。這些憑證，凡是依照印花稅法規定應該貼用印花的，都應該於憑證開立或使用時，依其性質，按照稅率稅額表所列目貼足印花稅票。如果開立或使用應貼印花稅票的憑證，不按規定貼足印花，或不按規定蓋銷，都要受處罰。我們又聽說在上海開立的憑證上，有些交流單位在外地查貼印花的，甚至還有將外地彙交應貼印花的憑證上面，這都是不合稅法規定的。

自從大會開幕以來，城鄉物資成交的數量非常大，成交的金額也不小。因此，貼用印花稅票的數量也就很多很大。稅局爲了便利人民，特在大會內實行簡化貼花辦法，已經訂定「華東區物資交流大會服務組辦理印花稅總繳暫行辦法」，定於五月三十日起實行，到大會閉幕時爲止。各代表團或人民銀行，應向大會服務組辦理下列手續：甲、把各種應貼花的憑證，依照規定格式，填具請照，根據憑證所載金額，計算應納印花稅額，填具總繳申請書，把稅款向人民銀行繳納，取得印花稅總繳證。乙、根據總繳證所載的字號，在各種憑證上加蓋「印花稅總繳訖」戳記，並註明總繳證的字號。凡已加蓋總繳戳記的各種憑證，就不必再貼用印花稅票了。

最後，我講的話就到此爲止。並祝華東區城鄉物資交流大會的代表們勝利完成任務！

本市簡訊

★上海工人文化宮爲結合正在展出的上海鐵路、五金、紡織工人生產成績展覽會，進一步介紹先進生產經驗，定本月十一日上午九時在文化宮舉行第二次生產技術講座，由生產上有經驗的技術工人主講，講題爲「一九五一織布法」（展覽會內容之一）。技術講座對象以本市紡織業工人爲主，聽講券可由基層工會出信在本月八日前到工人文化宮三樓展覽會辦公室登記領取。

★上海市聖母軍登記總處因工作需要，定本月九日起，遷至成都路三三七號辦公，繼續執行聖母軍職員以上人員的登記工作。

更正 本報六月五日刊載楡林區舉行少年科學家飛機模型表演大會新聞內：「國粹小學」係「國萃小學」之誤。特此更正。

讀者來信

伏爾加河—頓河運河完成 鼓舞我們爲更美好的將來奮鬥

編輯同志：看到你報刊載的「伏爾加河—頓河運河全部完成」新聞之後，同學們都高興得手舞足蹈起來，爲斯大林時代的這個偉大工程完工而歡呼。

伏爾加河—頓河運河的開鑿成功，是偉大的蘇聯共產主義建設的勝利，它又一次證明了蘇維埃制度的優越性。這麼艱巨而宏大的建設工程，只有在社會主義的制度下，在英明偉大的斯大林大元帥領導之下，才能夠這樣迅速地完成。這也是世界勞動人民的勝利，和平民主陣營的勝利。

蘇聯的伏爾加河—頓河運河的完工，對我是一個最有力的教育。我深深地體會到蘇聯的今天，就是我們的明天。今後我一定要加強學習，並在思想改造運動中嚴格地檢查自己，鍛鍊自己，準備將來更好的參加祖國大規模的經濟建設，爲祖國的早日過渡到美麗的社會主義社會和共產主義社會而奮鬥！

復旦大學 陳婉華

民生鄉農民進行夏收夏種 田野上飄揚着互助組的紅旗

編輯同志：我們民生鄉農民，現在正緊張的投入了夏收夏種的熱潮中，田野上到處飄揚着互助組的紅旗，成羣的男女農民拿着雪亮、鋒利的鐮刀割着田裏的麥子，挑麥聲、打麥聲織成了一片，每個農民爲豐收而發出的歡聲瀰漫在田野。

在農會的「及時收割，不讓一粒麥子受損失」的號召下，我們全鄉組織了十六個互助組和十多個搶收組進行收割。互助組起了突擊帶頭作用，例如第七選區閔和尚互助組，計劃把全組二十多畝麥田在一星期中割完，該組組員徐泉生的二畝半小麥，由於大家互助合作，一天內就完成了割、摜、揚。回想去年夏收時候，大家單幹，勞動力少，麥子割下來兩天還堆在場頭上沒有摜，等出了芽才摜。今年不同了，到六月四日爲止，全鄉一千多畝麥地已割完了二分之一。

插秧補秧也沒有因割麥而放鬆，一般麥田割後，就及時耕鬆、灌水、插秧，做到收種並進，胡阿寶互助組除了完成插秧補秧外，還普遍踏了一遍，拔了一遍草。

我們在農忙時節，適當地分配勞動力，使工作能更順利地進行。如男勞動主要是挑麥、挑糞、摜麥；女勞動主要是割麥插秧、補秧、拔草。青年們捉蟲，選麥種。隨着夏收、夏種工作的勝利完成，將更有力地推動本鄉農業互助組的鞏固和發展，並爲今年的豐產運動打下基礎。

市郊洋涇區民生鄉政府 楊鶴飛

鞏固「五反」鬥爭的勝利 森昶泰儀器廠產量提高

編輯同志：我廠自從通過「五反」運動，全廠工人的階級覺悟普遍提高了。在「五反」前，我廠每月生產四百架油印機還很難完成任務，這次中國百貨公司華東區公司在「五反」後與我廠訂立了長期合約，每月向我廠採購五百架油印機，職工弟兄都認爲要鞏固「五反」勝利，發揮生產的積極性，應該在自動自覺的原則下，各部門訂立生產公約，保證完成生產五百架油印機的任務，將產量提高百分之二十五。

我們全廠職工共同商訂的生產公約是這樣的：「一、保證每月生產油印機五百架，如期完成任務，並爭取提前交貨。二、提高品質，減低成本，精打細算，材料不浪費一尺一寸，物料不失落一只螺絲、一只釘。三、全廠工友互助團結，密切配合工作，改進技術，保證各部門不發生脫節現象。四、督促資方、協助資方，團結資方搞好生產，並嚴密監督資方不使再犯五毒罪行。」在全廠職工通力合作下，我們終於在五月份完成了五百架產量的任務，以實際行動實踐了生產公約。

森昶泰儀器文具廠 張惠行

中機一廠機工場薛煥興 談被提升爲副主任的感想

編輯同志：我是中機一廠機工場的技工，解放前做了二十多年工，吃了反動派許多苦頭。我家租種地主三畝多田，租子重，生活過不下去，十三歲就到上海當學徒，學翻砂。抗戰勝利後，我在大公紡織機器印染公司做工，我們車間卅一個工人都參加了工會，給老闆知道了，就強迫我們停工解散，我們堅決反對，老闆勾結了反動政府警察局把我們捉去關了半天，釋放出來後就失了業。

解放後，工人翻了身，再也不會遭到失業的痛苦。我的政治覺悟慢慢提高，由於我生產積極，去年十一月行政上提升我當職員，今天又提升我當機工場副主任，這是過去做夢也想不到的事。我被提升後，心裏有些怕，怕文化程度低，話講不來，能力差，領導不來生產。可是我轉念一想，這是黨交給我的光榮任務，工場工人同志們又以提前搶修行車來歡迎我。我相信：今後只要依靠羣衆，多和羣衆商量研究，在黨委的領導下，工作是可以搞好的。最近我們機工場正在建立分工負責制，搶修車床，準備勞動競賽，我們工友都決心加緊生產，建設我們美好的祖國。

中機一廠薛煥興講 呂禮達記

市搬運公司及有關方面 應注意碼頭工人的健康

編輯同志：全上海各碼頭搬運工人有十三萬多人，他們是體力勞動者，其中許多人因在反動派統治時期過度勞動的結果，損害了健康，所以常有體弱的工友，在工作時舊病復發。像我們張家浜碼頭第四基層搬運工友小路到，前幾天在卸煤斤工作中，疝氣病復發，疼痛難忍，現在正在治療中。我建議搬運公司及有關方面應經常注意檢查搬運工人身體的健康，如果有患疝氣、心臟病、氣喘症或患嚴重胃病、肺病等工人，絕對不能讓他們做過重的工作，應該將他們編入輕工隊，這樣才能確保工友身體健康，而生產上亦不致受到影響。

港務局第一裝卸區 王仁慶

戲劇與電影

第十六期　每星期六出版

從印度國際影展中顯示了 和平民主電影事業的無比優勢

妮娜·阿克妮鮑娃作　邢祖文節譯

這是蘇聯電影女演員妮娜·阿克妮鮑娃出席印度國際影展的印象記，原載一九五二年四月九日新時代雜誌，本文是節譯。——編者

離開正月裏多雪的莫斯科，我們飛到了阿剌伯海畔的孟買城。我們是來參加國際電影展覽會的，這樣一個展覽會在亞洲或印度都是第一次舉行。參加國家有二十四個，包括蘇聯、美、英、法、比、捷克、匈牙利、意大利、埃及、巴基斯坦、阿根廷、澳大利亞、中國、日本和加拿大等，共展出五十部長片和六十部以上的記錄電影，近一半的國家提供了影片並派來代表團參加。

沒有獎品，也沒有評判員，影片的成功與否，觀衆反應是唯一的標準。值得注意的是全印度四大城市同時舉行的電影展覽會，觀衆均有相同的反應；那就是在若干影片上映時觀衆非常擁擠，映了一場又一場；也有若干影片，在影院上映時，只坐滿一半人，以致片子在第二天就被抽掉。從這裏看出，印度人民有着公正的批評，尊重藝術，愛好眞實。

作為一個蘇聯電影女演員的我，是十分注意我國影片受歡迎的情形的。展覽會一開始就證實了，「攻克柏林」在孟買最大的戈姆——戈姆大戲院公映，觀衆們發出了讚揚聲，當斯大林大元帥出現在銀幕上，觀衆喊出一片熱烈歡呼：「斯大林萬歲」「和平萬歲」。影片映畢後，觀衆還不肯散去，繼續長久地鼓掌。我們的影片「人民之歌」和「頓尼茲礦工」在孟買另外二家影院上映，同樣受到盛大歡迎。其他蘇聯電影，像「佩帶金星勳章的人」、「和平的年代」、「豐裕的夏天」和「偉大的音樂會」，還有十四本記錄電影及動畫片，都獲得成功。

電影展覽會繼續五星期之久，觀衆對蘇聯影片的興趣始終未減，在加爾各答，「攻克柏林」上映，觀衆擁擠不堪，甚至不得不在清晨三時和六時加映二個早場。

蘇聯影片廣泛地被歡迎，連新聞記者們也難買到戲票。他們甚至還在記者招待會上提出戲票問題。

在記者招待會上，從他們提出的一連串問題中，可以知道印度人民，包括記者們在內，對蘇聯的認識是不夠的。這是因為他們受到歪曲的宣傳和不眞實的報道的影響。譬如在談到蘇聯兒童生活問題時，我們解釋我們國家裏的學校制度，兒童們的休養院和託兒所，有一個記者聳肩，鄭重地說：「那不可能」。幸虧我們帶來一部描寫黑海克里米亞半島上一所兒童夏令營生活情形的記錄影片，我們把它放映後，他才相信，銀幕上蘇聯的建設成就——工廠、集體農莊和療養院，這位記者深為感動。

我們處處受到印度人民溫暖的款待，我們到戲院去時，路上他們在歡迎，高舉斯大林畫像，喊着：「光榮屬於斯大林」「和平萬歲」。歡迎的標語貼滿戲院牆上。戲院方面非常稱意於蘇聯影片的受到歡迎，希望我們答應延長展覽日程，使蘇聯片有更多時間開映。

意大利影片也是成功的，特別是「偷腳踏車賊」、「羅馬——不設防城市」和「旅途之夢」，這三部片子蘇聯都放映過，這些電影藝術上的燦爛結晶描出了意大利人民悲苦的情形，使印度人民深為感動。

有突出成就的是中國影片，特別是「白毛女」和「中國民族大團結」，關於中國人民和他們的鬥爭，在觀衆間引起了深切的同情。

歐洲人民民主國家中，匈牙利提供的「殖民地地下運動」和捷克斯洛伐克的「陷坑」也特別受到好評。

不論是英國或法國，都沒有成功的影片映出來。他們運到印度來的是劣等片，英國電影界可以找幾張較好的片子，但是卻提供了充滿了絕望的哀鳴的「禮拜堂血案」等，同樣空虛而庸俗的是「假日」、「婚事」等三部法國片，在我們看來，這都是失敗的影片，拿來參加國際影展是不夠標準的。

同樣必須一說我在電影展覽會中看到的三部美國電影，前二部叫「大馬戲團」和「美國人在巴黎」（註），他們死氣沉沉的題材，機械而呆滯的導演技術，演技也毫無生氣，誠如一個印度觀衆所形容的：「機械式的猥褻作品」。第三部鼓吹所謂美國生活方式，講一個外國人到了美國，在這「具有無限機會」和失業大軍的國家裏，三天之後就幸運地找到了工作——飯館裏廚房領班。放映美國影片時，戲院空了一半，觀衆往往不待映畢就跑了出來。

印度人民對於美國軍國主義影片表示煩厭和拒絕，他們支持蘇聯代表團抗議電影展覽會上映反蘇的美國電影「吉普車上四個人」，這是一張宣傳戰爭的電影，展覽會主持人後來取消了這片子的上映。

印度觀衆們看了埃及影片「尼羅孩子」，深受感動，這是一本單純地描寫眞實生活的作品，充滿了對勞動人民的同情。而印度電影檢查極少允許描寫勞苦大衆的本國影片上映。高許的「連根拔起」是部進步影片，在他製作這部影片時，無法找到經濟上幫助，演員和導演完全義務才製作出這樣一本描寫今天印度生活的作品，但它在印度被禁止上映，高許也遭到失業。

在電影展覽會節目中有四部印度影片，由印度四大省份提供，其中且加爾各答製作的「班狗拉」，記述印度人民為獨立而鬥爭的情形。

印度人民可貴的友誼是令人激動的。我們永不忘懷當蘇聯代表團走到一個城市所感受到的溫暖熱烈的氣氛，十萬人在馬德拉斯歡迎我們，印度人民在大會中帶了列寧和斯大林畫像，蘇聯和印度的國旗有力地說明二個國家的友誼，每一地方總有幾千人向我們索取簽名。在一個小鎮上我們碰到一件興奮的事情，一大羣小學生拿了筆記簿要我們在上面簽名留念。我們中間一個在一位小學生筆記簿上用英文寫了「蘇印人民的友誼萬歲」，這樣，已經得了簽名的小學生們也擁上來要我們為他們寫下這幾個字。

我們和農民們也有過幾次難忘的集會，印度農民大多是文盲，他們對蘇聯了解很少，但有一件事他們都知道：在蘇聯，土地是屬於人民的。

今天，印度的青年們都愛讀高爾基、蕭霍洛夫、法捷耶夫的小說，也熟悉蘇聯電影藝術家愛森斯坦、格拉西莫夫和契阿烏列黑的影片。

（註）全是所謂豪華彩色片，前者以野獸為號召，後者則以女人大腿吸引人，好萊塢弄來弄去就是這一套。「大馬戲團」的導演是反動分子西席地密爾。

意大利人民熱愛自己的電影

訪意大利名導演德·桑蒂　王華賓

意大利有名的電影導演德·桑蒂（在本年四月下旬曾來我國參加四大文化名人紀念會）在他的藝術生活中走過一段曲折的道路。他是一個農民的兒子，一九一七年生在意大利南方。年青的時候，他喜愛文學，寫過小說，後來他改變了計劃，從事電影工作，據他說，這是因為「自己的語言文字的修養不夠，不能很好地刻劃人物的形象，靈魂的深處；而電影有形象，有聲音，有顏色，剛好補救了我的缺點。」他一面在大學裏念文學，哲學，一面又在電影學校學習，有時也寫些電影評論，他幾乎每天看電影，找材料。當時的意大利，到處放映法西斯毒素的電影。但工作使他接近了進步的青年組織，使他逐漸覺悟，不久進步的青年朋友們對他有了信任，開始分配工作給他做，為地下黨秘密傳遞信件。他說：「最初我完全出於友誼，幫朋友的忙，沒有想到這是階級鬥爭。」以後，他認識了工廠裏的工人、汽車司機、旅館裏的茶房，並和他們做了朋友，他才了解這些人是了不起的人物。他們不是單獨的個人，是革命的地下組織。再結合他的電影工作，他自己發問了：為什麼在資本主義國家裏的電影裏看不見廣大人民？為什麼少數人窮奢極侈，大多數人受凍挨餓？生活教育了他，他開始熱愛人民。一九四二年他加入意大利共產黨。在黨的領導下，他開始過着更有意義的戰鬥生活。他用藝術進行政治鬥爭，他在羅馬加入地下工作。

戰後，德·桑蒂重回電影工作崗位。一九四五年他完成第一部電影「狩獵的悲劇」，這部影片一九四六年在威尼斯電影節得獎。該片敘述農民運動，表示農民組織起來與反動統治階級進行鬥爭。一九四七年，他導演的「苦米」一片完成，片中描寫一個婦女受了美國腐朽思想的影響，夢想發財。一九四九年他導演的「橄欖樹下沒有和平」，曾在布拉格電影展覽會上獲獎。這部影片寫一個貧窮的牧羊人的故事，他的羊羣被一個富豪的牧人趕去了，這個貧窮的牧羊人想出辦法，聯合別的伙伴們一起和盜竊者進行鬥爭，最後組織人民法庭審訊，他獲勝了。「羅馬十一點鐘」，是德·桑蒂最近出的一部影片，一九五一年完成。這是一個眞實的故事。故事發生在羅馬：某律師的辦公室，招請一個打字員，一下子就有三百個女打字員來應徵，她們都是失業的婦女，代表着城市不同階級家庭的人，其中包括小資產階級和資產階級出身的人，她們一起排隊等着考試。不料把樓梯擠垮了，一個人被壓死，另有七十人受傷。德·桑蒂的作品有個特點，他不把人民當作單獨的個人來表現，因此，在他的作品中，主人翁不是一個人，而是代表着廣大的人民。

意大利的進步電影工作者，在共產黨領導下，正往現實主義的道路邁進，把反動統治下的一切黑暗盡情地揭露出來，教育人民，鼓舞人民的鬥爭意志。但是，德·桑蒂說：有些影片由於製片人的政治水平不高，仍是有缺點的。他們只做到揭露，沒有指出方向；他們只看見個人，沒有看見人民全體。

意大利電影界正在產生一個互助組織，由工人出錢資助，拍攝紀錄片和故事片。過去意大利沒有人民自己的電影院，現在許多城市都有人民的電影院，放映進步的影片。在意大利北部的農村中，普遍成立了「人民之家」，這些地方就可以上演進步的影片。意大利人民幾年來在現實的生活教育下，覺悟逐漸提高了，他們仇恨美帝國主義，對美國反動肉麻的電影片已不再感覺興趣了。他們熱愛意大利人民自己的電影。

在新中國的訪問，給德·桑蒂的印象是很深的。他說，他來中國非常高興。意大利和中國人民有相同之點：兩國人民曾同樣遭受帝國主義和封建主義的壓迫，中國農民佔人口的比例最大，意大利也是這樣。德·桑蒂在談話中突然提高了他的嗓子，他明亮的眼睛閃着歡笑，他說：「我第一高興的，就是看見了今天的新中國，也就是看見了意大利的遠景！蘇聯和中國人民的勝利，就是意大利人民的勝利！」他參觀過新中國的農村、工廠、文化教育機關，他說：「民主在中國是不可否認的存在着的，因為中國革命是以廣大羣衆為基礎的。我曾經親眼看見農民以民主方式討論他們自己的問題，工人開動腦筋努力增加生產。一般詩人和藝術家總容易想入非非，但是到了中國，到處都是令人興奮的現實生活，離開現實是不可能的。中國人民的力量多巨大啊！」

對中國的文學藝術，他說，他不懂中文，不能有深刻的體會，但是他說：「我看過『中華兒女』、『鋼鐵戰士』、『白毛女』等八部影片。新中國的電影給我的印象很深：第一、它是有教育意義的，沒有商業的目的，這點對我非常新奇，因為西方電影（指資本主義國家）全是為的賺錢；第二、新中國電影表現了中國人民實際鬥爭的歷史。」他希望中國電影在偉大的豐富的革命鬥爭生活中，創造民族的風格，用新的形式生動地表現新的內容。他說：「新中國的電影的前途是非常遠大的。」

為和平鬥爭的蘇聯戲劇

庇薩里斯基著　梁定譯

編者按：蘇聯人民是國際和平運動的先鋒，蘇聯的藝術工作者為保衛和平和制止侵略戰爭而作的努力，這篇譯文介紹了蘇聯戲劇界為和平進行着堅決的鬥爭。

亞力山大·柯尼丘克所寫的戲裏的主角瑪加·杜勃拉伐，是一個礦工並且是世代相傳的礦工子孫，他生活在一個偉大的時代裏。當外國資本家侵佔了頓巴斯煤礦時，他親身體會礦工在沙皇時代流汗的生活。內戰時期，他為蘇維埃政權在烏克蘭拚過命。納粹侵略者掠奪了多年建設的果實，放水沖壞了煤礦。杜勃拉伐的心愛的兒子也在抵抗法西斯侵略戰爭中犧牲了。這位老人痛恨戰爭，在他胸腔中燃燒着憤恨的火焰。人民都像杜勃拉伐一樣，將悲憤化為行動。礦工們在頓巴斯收復之後，立即開始修建。老人獻出所有的能力，智慧和經驗，他要看見頓巴斯像舊日那樣發光，瑪加知道這顆小星會照亮和平的道路。他希望「能生活在共產主義社會裏面，一點點也好。」他實力工作，為了使這一天早日來到。

在「斯大林格勒人們」中，契普林的三部曲的第一部戲裏，觀衆們認識了軍官克里木夫，軍人庫特洛夫，柴赫里克和他的女兒娑麗亞和另一些英勇的斯大林格勒保衛者。三部曲的第二部戲「最後的推進」表現了斯大林格勒人民跋涉了漫長的戰爭道路，帶給歐洲人民以和平與自由。在擊敗了納粹德國之際，他們迎面遇見了兇惡的陰謀家，那就是在另一世界居場的美國獨佔資本家。在第三部曲「良心」一戲裏，他們回到了斯大林格勒，伏爾加河畔的家園恢復原狀了。偉大的理想鼓舞了他們的勞動熱情。他們親眼看見了戰爭，沒有比「和平」更可愛的了。斯大林格勒的人們深深覺得他們自己是爭取世界和平的先鋒戰士。

所有的蘇聯戲劇裏的英雄，他們對未來的夢，都是和平的夢，因為戰爭的殘暴和破壞，是蘇聯人民所不能忘的死敵，它破壞了他們的勞動，建設和創作的努力。蘇聯戲劇家在他們的戲裏不僅描寫蘇聯人民；他們也表現了其他國家質樸的人民如何為和平鬥爭。

我們在西蒙諾夫的戲劇「俄羅斯問題」裏，看到了美國人民的範例。中心人物是一個忠實的美國記者哈萊·史密斯。在戰爭裏，他站在蘇聯這一邊，他知道蘇聯的眞實情況，因此拒絕一個報紙大王叫他著作誹謗蘇聯書籍的任務。美國生活的現實叫史密斯睜開了眼，他成為一個和平支持者。他說：「有人告訴我們說美國的敵人在大洋對面，在蘇聯。那是扯謊！美國的敵人就在這裏，在華爾街上。在華盛頓，在陸軍部裏，美國的敵人就是告訴我們蘇聯是美國的敵人，驅使我們走向戰爭。」這些推進和平運動的英勇男女的言詞和勳績而喝采。美國的敵人離此只有四百公里，就是他們，這些美國的敵人，驅使我們走向戰爭。」蘇聯觀察家讚賞地為民主陣營中這些推進和平運動的英勇男女的言詞和勳績而喝采。

「和平不是等待可得的，而是要我們去爭取得來的。」在克魯辛斯基的「在西方」一劇裏，法國人鮑其這麼說，第二屆世界和平大會宣言也有這句話。克魯辛斯基在戲裏表現了法國和平戰士以實際行動擊破了美國戰爭販子的無恥陰謀。蘇聯的戲劇都活生生地刻畫出了堅決不撓的和平戰士的形象，如雷蒙迪恩（臥軌擋軍火車的女戰士），亨利馬丁（拒運軍火的碼頭工人），約里奧·居里，霍華法斯脫和保爾·羅伯遜。

在烏克蘭劇作家巴耶柯夫斯基的「布拉格留下的富源」中，他描寫了捷克的不朽英雄伏契克，這部戲不僅在蘇聯舞台上演，在捷克的布拉格國家劇院也演出過。蘇聯劇院的演出節目單上也加上了關於新民主主義中國的戲劇。

最近在莫斯科和其他大城市的劇院裏還演出了年輕的朝鮮作家崔定臣所寫的「三八線之南」。這部戲描寫朝鮮人民的熱愛自由，背景是帝國主義的走狗李承晚統治下的南朝鮮一個小鎮，暴露了他們準備發動侵犯朝鮮民主主義共和國的奸計。

出色的歌唱家，卓越的和平戰士保爾·羅伯遜在蘇聯人民心目中是很有地位的。莫斯科普希金劇院曾上演過一部描述他一生的戲，叫「約翰——和平的戰士」，受到各界的注意。劇情是實事——羅伯遜在庇格斯基爾音樂會上受到襲擊，法西斯暴徒想以私刑處死這位人民的先鋒。圍繞着這件大事，把故事交織在一個美國小城裏舉行的和平會議上。

主角黑人歌唱家約翰·羅伯遜，由蘇聯功勳藝術家納茲凡諾夫扮演。他的勇敢歌聲由納茲凡諾夫模擬羅伯遜的全副精神姿態唱出了。這位演員塑造出個眞正的和平戰士有力的形象。

描述法國和意大利人民爭取和平、自由和祖國獨立的戲劇也有多部，如瑪斯嘉的「巴黎——斯大林格勒大街」和柳比莫娃的「在南方的天空下」和其他蘇聯戲劇一般為觀衆所欣賞。

（本文譯自一九五一年「蘇聯對外文化協會會報」第七十期）

「勝利重逢」

上海電影製片廠出品

「勝利重逢」刻劃了在蔣匪幫反動政權統治下，農民受着長期的凌辱，迫害，虐殺，弄得妻離子散，家破人亡。人民革命的勝利，改變了整個社會，在人民自己的政權下，農民獲得了新生的幸福前途！

影片從貧農耿海林的遭遇上，表現了新舊兩種社會和新舊兩種軍隊的鮮明的對比，他被地主惡霸勾結了反動派勢力陷害，強拉去當了壯丁，反動軍隊給他的是凍餓、壓迫，給他的是匪軍的惡習氣，人民軍隊解放了他，改造了他，最後耿海林成了戰鬥英雄。同時，耿海林的妻子也當上了勞動支前的模範。這一對英雄夫妻在解放軍南下的時候勝利地重逢了。他們眞正體會了「共產黨像太陽，照到那兒那兒亮」的意義；這更加堅強了耿海林徹底消滅敵人的決心，他在全村人的歡呼聲中舉着「解放全中國」的旗子南下殺敵去。

耿海林，是河南劉家屯人。從小就和紀老爹的女兒銀杏要好。海林的大伯耿大爺因兒女們都長大了，決定把海林爹遺下的一畝八分地押給地主柴大肚，希望得了現款好辦喜事。柴大肚卻勾結偽保長，自造人證，私立公堂，說海林爹死時曾用過他一口棺材。就這樣無理脅迫和非刑拷打，把一畝八分地白白給吞噬了。兩老雖然氣憤不過，可是最後還是想了辦法讓海林和銀杏成了親。

海林新婚不久又遇反動派在村裏抽壯丁，柴大肚的姪子也抽中了，他賄賂了匪軍軍官，使海林頂替了他的姪子，這樣便把一對青年夫妻硬給拆散了。

海林在匪軍裏受罪。軍官們剋扣軍餉作生意，海林餓着肚子當奴隸。一天連長命海林和羅志慶抬轎子，到城裏接他的姘婦大金牙回來，羅志慶過河時因石子滑，不幸跌了一跤，把大金牙從轎上摔到水裏，自己的右腳也受了傷；回到了連部連長卻打了他一頓，並且扣他三個月餉賠大金牙的旗袍錢。海林同情羅志慶的處境，拿兩月欠餉和麻子班長推牌九，滿以為贏了錢可以醫老羅的腳傷，結果是眼巴巴地輸給那些賭棍了。

一九四四年，日軍為了打通京漢鐵路，向黃河以南進犯。匪軍奉命向大後方撤退。羅志慶腳傷更嚴重，還給軍官們搶貨物，給橫衝直撞的官眷卡車撞倒了。吃人的連長看他走不動，就拿兩槍把他打死在路旁，海林目睹慘狀受了很大刺激。

日本投降後，美帝國主義驅使國民黨反動派大規模向解放區進攻。海林也給送到東北，僥倖沒到目的地就給東北民主聯軍解放了。海林由匪軍那裏帶來一些惡習氣，一時改不過來，不免鬧小情緒，頭幾天也鑄成了錯。但在小張和大楊的幫助之下，後來又經過指導員和呂班長的耐心教育，啟發了他的階級覺悟，這樣才認清了敵友，在一次行軍中他生了病，同志們沿途幫助他，並沒有讓他掉隊。他想起在匪軍中的下場，不禁感激涕零。

在武勝橋的戰役中，海林和大楊兩個戰鬥小組互相競賽，他們都以獨胆英雄的姿態，打垮了敵人，立下了大功，並且摧毀了南下大軍的障礙。

大軍過劉家屯之前，上級讓海林順便回家看看。到了家門前什麼都變了樣，他疑心銀杏已經改嫁了。問了門前一個牽牛的小孩，小孩不肯吐眞情。等到銀杏開完婦女會回來，費了多大的勁才把丈夫認出來。離開了八年的夫妻重逢，剛才那個小孩原來是海林的親生子，現在已經八歲了。鄉親們聽到海林當解放軍回來都覺得非常光榮。耿大爺看到姪兒挂着毛澤東獎章立功回來，也格外高興。

劉家屯去年實行了土改，把柴大肚鬥垮了。海林一家四口分到了十二畝地和一頭黃牛。遺憾的是不共戴天的階級仇人柴大肚還向南方逃跑了。為了保衛勝利的果實，為了不讓帝國主義反動派陰謀復辟，為了和柴大肚算血債，第二天在鄉親們的熱烈歡送之下，海林離開了劉家屯又隨大軍南下殺敵。（轉載「電影故事」）

國際影壇

朝鮮影片「少年游擊隊」受到和平人民的熱愛

曾獲第六屆國際影展「自由鬥爭獎」的朝鮮影片「少年游擊隊」是平壤製片廠攝製的。該片拍攝時，適逢美帝瘋狂轟炸平壤之際，製片廠因而遭毀，大部鏡頭不得不在地下的簡陋的攝影場和前線攝製。該片工作人員也有好幾個犧牲了。儘管如此，該片的現實深度是和其藝術成就同樣高超的。今年三月，「少年游擊隊」在東歐各人民民主國家的大城市上映，觀衆共達六百萬人。看過此片的無一不深深為英勇的朝鮮人民所激動，並對殘暴的美國強盜激起更深的仇恨。（陳微）

日本進步導演山本薩夫改編名劇「箱根風雲錄」

描寫日本箱根人民反對封建統治者，完成自己的水利事業的歷史名劇「箱根風雲錄」已由日本進步導演山本薩夫進行攝製。這部影片的故事在十餘年前已經攝製過了，但意識已被歪曲殆盡。這回，山本薩夫化了二年工夫重新改編。影片着重表現團結的力量。（陳微）

保加利亞徵求劇本攝製季米特洛夫傳

保加利亞中央電影局和保加利亞作家協會決定將保加利亞共產黨的領袖、馬列主義的實踐者——季米特洛夫的一生攝成電影，以誌紀念。現已公開徵求電影劇本並設有獎金。（梁定）

法國人民攝製「畢加索傳」

世界和平理事會的會員、共產黨員、法國名畫家畢加索的傳記「和平鴿」已拍攝為影片，由法國名導演亞倫·雷司納斯導演。影片為中型紀錄片。畢加索的名畫大都收入鏡頭。從影片中，可以看出作為一個有良心的藝術家的轉變過程。（陳微）

華爾街陰謀策動新戰爭 好萊塢製作荒謬傳記片

據紐約工人週刊揭露，好萊塢米高梅影片公司正在發行或加速製作一批傳記電影，它的內容是空前荒謬絕倫的，它這樣做的主要目的是用以麻醉和奴役全世界人民，來便利其發動新的戰爭。

「卡賓威廉斯」——是寫殺人武器卡賓槍的發明者大衛·瑪歇爾·威廉斯一生的影片；影片「魔在他帽上」，記述在廣島上空丟下第一顆原子炸彈的飛行員保爾·鐵培茲的生平，這個殺人魔王在完成主子交給他的吸血任務後，馬上因功升為上校；正在開拍的是「無畏者貴根」，美國黃色報紙將片中主角許婚斯東塑為英雄，這個上等兵入伍時，還把他一手飼養的獅子也帶了去，這片子的用意是引誘美國小市民去上當，認為軍隊是一個有趣的地方，甚至是像馬戲班那樣的遊樂場。除了這些影片外，米高梅還拍攝了一些黃色的猥褻的傳記電影，來輔助其欺騙和麻痺的陰謀，一張叫「一件浴衣」的新片，以色情的場面記述所謂「游泳明星」凱蘭曼的「發跡」，是其中最着重的一部。（重文）

今天十九家首輪影院共同獻映

勝利重逢

上海電影製片廠出品故事片

編劇：張駿祥　導演：湯曉丹 ★ 主要演員：馮喆　東蕙　張雁　凌雲　丁然　楊夢昶

票價二千三千 團體八折包場

一個是戰鬥英雄，一個是勞動模範，英雄夫妻，歷盡艱苦，勝利重逢。

明晨加早場：泰山十時，東湖十時，美琪十時15，和平十時，淮海十時，新門十時45，皇后十時，北京十時20，衡山十時，匯山十時30，金城十時，國際十時30，滬光十時。

影院				
大光明	二20	四20	六30	八30
大上海	二20	四20	六20	八20
國泰	二20	四20	六30	八30
國際	二45	四45	六50	八50
金門	二45	四45	六45	八45
金城	二45	四45	六45	八45
北京	二20	四20	六20	八20
新華	二45	四45	七時	九時
滬光	二45	四45	六45	八45
皇后	二45	四45	七時	九時
美琪	二15	四15	六30	八30
東湖	二15	四15	六15	八15
衡山	二30	四30	六30	八30
和平	二45	四45	六50	八50
匯山	二30	四30	六45	八45
解放	二15	四15	六20	八20
永安	二15	四15	六20	八20
淮海	二50	四50	七時	九時
銀都	二30	四30	六45	八45

影院				
滬東	二時	四時	七15	九15
山西	一45	四45	七時	九時
泰山	一25	四25	六40	八40
平安	一15	四30	六30	八20
東海	二半	四半	六45	八45
西海	三場	二45	五時	八50
上海	一時	四10	六20	八30
長城	二半	四40	六50	九時
浙江	一45	四45	七時	九時
天[illegible]	一15	四15	六半	八半
華[illegible]	三場	二45	七時	九時
大滬	一30	四30	七時	九時

·團體滿二十人以上一律八折·人民革命好戰士·明早加場

東北抗日女英雄 **趙一曼** ·東北電影製片廠出品·

蘇聯出品 **庫圖佐夫將軍** 明晨早場

無罪的人 奧斯特羅夫斯基名著·明晨早場

亞偉速記學校招生 六月九日開學 晨日晚班時間任擇 四月結業 索章附郵千元 南路39號 延安東路浦東同鄉會620室 中匯大樓409室 迪化 河南 招346

徐祖鏞（芝康）姜秀菊 結婚啟事 我倆訂於一九五二年六月七日在滬公證結婚特此敬告 諸親友

黑人牙膏 改稱

黑白牙膏 好來藥物公司出品 中國 上海

★人民電台今日要目★ 五九八五、六八二、八〇十千週

週末點播：固和樂三十刻團「國」… 華東人民電台…

金都 20084 今天日夜★隆重獻演 合作劇團演出三幕十二場神話越劇 白蛇傳 日二半·夜七45

麗都 電話94110 60083 芳華劇團 日夜兩場 今天加放…

國聯 96261 少壯越劇團 日二半 夜七45 許仙與白娘子

西廂記

逢萊、榮金、大都會、鬧心、新新、勝利：蘇聯衛國戰爭片 山地大戰 明早場 每日的糧食

大眾 84114 今晚七半 華東越劇實驗劇團演出 梁山伯與祝英台（兒童全票）（預售）（暫停）明天星期日夜兩場 正廳樓廳三樓票

大眾 84114 華東戲曲研究院京劇實驗劇團演出 寶蓮燈 編劇集體 導演呂君樵 准於本月九日夜公演 現已開始預售 最高票價8100元

長城 34352 今天日夜兩場·二八、半時·中國古典文藝鉅著·西廂記

九星 82623 天蟾越劇社 花魁與賣油郎 今天日夜兩場

光華 33530 雲華越劇團 （新）寶蓮燈 團體優待

新光 電94590 今天日夜二場 小女婿

中央 92780 海上滬劇團 大雷雨

共舞台 84808 85153 今明日夜兩場 白蛇傳

大舞台 電話90560 今天日夜兩場 武松 野猪林 邊塞英雄

中國 今夜 三本西遊記 明天日戲 一二本

人民大舞台 今夜公演 黑旋風李逵

分類廣告 遺失 聲明

大公報分類廣告 刊費廉 效力宏

行情（六月六日）

折實牌價 五五二〇元（和昨日相同）

公債牌價 六月上旬分值 二四四二四元

★外匯牌價 ★利率 ★金銀 ★食米 ★食鹽 ★棉紗 ★棉布 ★化工原料 ★新藥 ★五金 ★染料 ★建築材料 ★蔬菜地貨 ★水產 ★茶葉 ★肥料 ★豬隻 ★蛋品 ★苧蔴 ★水果 ★棉織品 零售價格 各地行情 [illegible]

時鮮蔬菜價格普降 廣東新菠蘿蜜上市 花紗布公司大量供售府綢

★新藥 昨原料柳酸每磅開五萬五千元，醋柳酸每磅開四萬四，維生素丙每公斤一三五萬元。

★上海化染分公司 染料昨增掛20%水硫三種，蘇聯貨六〇公斤二九五萬，牛頭牌〇·五公斤二萬元，又二五公斤八七萬五。

★市土產公司第一營業部藥材股昨原來歸一牌價每斤掛六千九，升一百元；麝香每斤四〇萬，降四十五萬。

★廣東新鮮菠蘿蜜上市，因果實尚青，只到數十件，每只（一斤起）價五千元；隔城杏子昨首批到滬，每担二〇萬；枇杷旺銷，蘇州東山白沙枇杷議價升二萬為廿二萬。

★夏令時鮮蔬菜毛豆、刀豆、茭白、黃瓜各地到貨日暢，市價每担降五千至一萬，本地洋蔥頭每担二萬五至三萬。

★棉布交易活躍，花紗布公司昨應本街及外埠襯衫業需求，掛牌大量供售大鐘新府綢及仙女採桃條府綢二種，每疋各掛三〇萬八。福利多花蔴紡昨有新花色上市，其他灰布及低檔漂布成交也多。

★土產公司豬鬃運銷部營業處牌價特級火腿每担由一八〇萬降至一七五萬，甲級火腿由一七〇萬降至一六五萬。

★食米昨成交…

上海商情

日本一百卅二萬公民簽名 抗議吉田政府反動法案

日總評代表將抗議書遞交國會

【新華社北京六日電】塔斯社東京訊：據「朝日新聞」報道：日本工會總評議會代表二百人，四日向國會遞交一份由一百三十二萬日本公民簽名的抗議書，反對吉田政府所製訂的反動法案。他們要求取消「防止破壞活動法案」，並且反對修改勞工法規的法案。

編者按：「防止破壞活動法案」是美日反動派製訂來迫害日本共產黨和鎮壓日本人民的和平民主運動的。根據這一法案，凡被指爲從事所謂「破壞活動」者，將被處以重刑，日本人民和群衆團體（包括工會在內）的各項基本權利和自由，都將被剝奪無遺。修改勞工法規的反動法案與「防止破壞活動法案」一樣，是用來剝奪日本勞動人民基本權利的法案。根據這一反動法案，吉田政府企圖將「工會法」、「調整勞工關係法」和「公共事業勞工關係法」三個勞工法規加以修改，以作爲吉田政府鎮壓勞工的工具。本來這三個法規就有許多反民主的規定，但吉田政府仍要加以修改，進一步壓制勞工集體談判並徹底剝奪罷工的權利。這兩項反動法案，但是在野黨議員一致投了反對票，而在議會之外，廣大的日本勞動人民，更掀起了壯大的抗議運動，迫使衆院通過了這兩項反動法案，在議會沒有通過之前，日本工人於四月十二日和十八日曾舉行了兩次全國規模的大罷工，狠狠地打擊了美日反動派。現在，日本工人更決定在今天和本月十七日舉行第三次全國總罷工，抗議日本的法西斯化。日本學生爲了支援工人的鬥爭，也決定在本月十日總罷課。日本人民的鬥爭是越來越強大了。

法國政府瘋狂迫害和平人民 是美國加緊備戰的步驟之一

美報揭露美國指使比內政府陷害杜克洛的陰謀

【新華社北京六日電】據塔斯社紐約訊：美國「工人日報」揭露了目前法國政府瘋狂鎮壓法國人民的行徑，是美國所策動的進攻西歐各國人民和平民主力量的大陰謀之一部分，是美國加緊準備侵略戰爭的一個步驟。

「工人日報」的社論說：「法國正在發生的事情，應當使每個正直的美國人驚醒過來，感到危險。所謂『共產黨人陰謀奪取政權』這種典型法西斯式的誣陷，散發出一種我們早就聞慣了的氣味，使我們在大西洋的這邊也能聞到。這種氣味帶來了一個歷史的信息，而這種歷史已經教訓了一切有思想的男女：這就是墨索里尼和希特勒奪去意大利和德國人民的自由並且把他們拖入戰爭的辦法。和波恩的條約剛剛簽訂，巴黎就立即出現了法國法西斯主義：杜魯門和艾森豪威爾與希特勒法西斯分子在波恩簽訂條約，這就是一個信號，要軍新把法西斯主義帶給以「大西洋集團」爲名的新的軸心戰爭機器。」

「工人日報」駐華盛頓記者報道：「陷害杜克洛的陰謀，是在美國的鼓動下發動的。」它是「比內政府有計劃的挑釁，是驅使法國共產黨轉入地下並且擊破反對戰爭計劃的中心力量的全部陰謀中的一個行動」，是「和美國加緊備戰、加深戰爭危機的計劃直接相關的」。這個記者指出：五月間巴黎警察廳長貝斐曾經與美國聯邦調查局和司法部的人員以及紐約警察局長莫納甘會談，甚至美國國務院也不諱言貝斐是在研究「美國警察的工作方法」和「勞資關係」。這就是上述事實最具有說服力的明證。

甚至從紐約各資產階級報紙的消息中也可以多少看出：比內政府對法國愛國志士的迫害，是按照事先擬訂的計劃而逐步進行的。「紐約時報」駐巴黎記者道特說：從比內政府的行動「可以明顯地看出：政府對共產黨的態度逐漸強硬」；早在法國人民抗議李奇微到巴黎的示威舉行之前，比內政府就宣佈要「根據百餘年來禁止不法集會的法律」，來對示威者提起公訴。「紐約先驅論壇報」記者韓夫黎說：在預定的示威時間以前，巴黎的警察就曾說過，他們「準備用警棍去歡迎」示威者。而「紐約郵報」駐巴黎記者費利丁和李查遜還說：法國政府正在「認眞研究」宣佈法國共產黨爲非法的可能性。

堅決反擊法西斯陰謀 法共隊伍日益壯大

【新華社北京六日電】據塔斯社莫斯科四日訊：「眞理報」駐巴黎記者朱可夫報道：法國愛國者正在更加緊密地團結自己的隊伍，堅決有力地反擊比內政府反和平、反人民的法西斯陰謀。

朱可夫說：法國當局在其誣陷法國共產黨和各民主團體的陰謀失敗以後，又在策劃新的陰謀。現在，反動報紙正在大肆叫囂，一面恫嚇着要用鐵腕手段對付工人階級，一面又勸告他們「不要輕信別人的宣傳」，而要聽從右翼社會黨的指示，只應該爭取經濟要求，而不應該過問政治。

朱可夫指出：可是，這些措施產生不了什麽作用。值得注意的是：「人道報」這幾天來銷路已經大大增加。工人們都積極推銷他們自己的報紙。越來越多的人自動捐款給這家工人階級的報紙。但是，有最大的意義的是：就在現在，正當反動報紙在叫囂着可能宣佈共產黨爲非法，而共產黨書記杜克洛又身繫獄中的時候，全國各地入黨的人數卻在不斷增加。朱可夫着重指出：只要清楚地認識到法國當前在法西斯警察統治下迫人的窒息氣氛，就不難想見，人民現在參加共產黨具有怎樣的意義。

朱可夫最後寫道：屠殺朝鮮人民的劊子手李奇微將軍夢想在歐洲幹一番事業以博取更多沾滿血腥的獎賞，便誇下海口，說他到法國來準備在上帝的幫助下撲滅共產主義。形勢的發展表明：美帝國主義者和他們在西歐的代理人並不是僅有反共十字軍這樣一個任務，他們有着更廣泛的鎮壓西歐一切民主力量的計劃。法國反動派最近在巴黎的所作所爲，只不過是實現這一計劃的第一步罷了。然而，正如歷來的法西斯冒險者一樣，他們過高估計了他們成功的可能，過低估計了工人階級的抵抗力量。

美英法三國與西德傀儡政權簽訂的「一般性條約」

（原載蘇聯「文學報」）

反對侵略性的「一般性條約」 奧國青年和平戰士大示威

德國法國意大利等國代表參加

【新華社北京六日電】據塔斯社維也納訊：奧地利青年和平戰士不顧美國佔領軍和奧地利當局的鎮壓措施，於五月三十一日在奧境美軍佔領區的林嗣舉行示威大會。參加示威大會的，有維也納、下奧地利、上奧地利、蒂羅爾和伏拉爾堡等地的許多青年和平戰士代表團，還有來自德意志民主共和國、西德、法國、意大利和瑞士等國的代表。

示威在下午五點鐘開始。青年和平戰士的隊伍一隊隊通過林嗣的街道，向示威大會的會場中央廣場進發。他們高舉着標語牌，上面寫着：「打倒美國殺人犯——瘟疫傳播犯！」「我們決不參加『歐洲軍』！」「『一般性條約』就是要使奧地利變爲廢墟！」「奧地利絕不做美國的要塞！」擠在路旁歡迎青年和平戰士的無數群衆，都和示威者同聲高呼：「美國人滾回去！」

示威隊伍全部抵達中央廣場後，舉行了一個盛大的集會。奧地利共產黨主席柯普勒尼希在會上講話，指出西方國家和西德締結的「一般性條約」是對和平的又一威脅，並且痛斥美帝國主義者是和平和民族獨立的死敵。自由奧地利青年聯盟主席施瓦伯在會上代表奧地利青年鄭重宣誓：「奧地利青年永遠不再對蘇聯作戰，永遠不再對犧牲其兒子們的生命使我們獲得解放的那個國家作戰！」柯普勒尼希和施瓦伯的話，博得了會衆熱烈的掌聲。

蘇聯人民繼續集會 抗議美軍屠殺戰俘

【新華社北京五日電】廣大蘇聯人民繼續紛紛舉行集會，憤怒地抗議美帝國主義者屠殺朝中戰俘的暴行。

列寧格勒的最大的兩個工廠——以斯大林爲名的五金工廠和以基洛夫爲名的電力工廠——都舉行了群衆大會，抗議美國侵略者在巨濟島所犯的暴行。大會上發言的人們——工程師、工人和職員們——講到美國侵略者在巨濟島和釜山戰俘營所犯的野蠻罪行時，都表示無比的憤慨。參加大會的群衆一致通過一項決議，強烈地抗議美國軍隊在朝鮮的血腥暴行。

頓巴斯的勞動人民對於美帝國主義者在朝鮮幹出的新的罪行極爲憤怒。爲了表示抗議，斯大林諾工廠的工人在六月三日舉行了一次群衆大會。平爐部主任、斯大林獎金獲得者格拉玆科夫在大會上說：屠殺巨濟島和釜山的赤手空拳的戰俘，並在他們身上試驗毒氣和致命細菌，這就向全世界揭露了美帝國主義者的野蠻性。人類永不會忘記，也永不會饒恕他們的血腥罪行。我們這個工廠的冶金工人，和一般蘇聯人民一樣地熱愛好自由的朝鮮的英勇保衛者，表示兄弟般的休戚相關的感情。大會一致通過一項決議，堅決抗議美國侵略者野蠻地、不人道地對待戰俘。

在基輔機器製造廠的一個大會上，總工程師奧斯洛賓耶夫發表演說：蘇聯人民和全世界的一切正直的男女強烈抗議美帝國主義者的暴行。美帝國主義者屠殺不能自衛的戰俘的滔天的罪行，其殘暴程度超過了希特勒在奧斯威辛和麥丹尼克的死亡營中所犯的暴行。

蘇維埃白俄羅斯莫希列夫州卡西米羅夫卡機器拖拉機站的工作人員舉行了一次大會，農業家麗迪亞·曼凱發表演說：「我們蘇聯婦女抗議美國吃人生番們在朝鮮的暴行，並要求懲辦屠殺朝鮮人民的劊子手。」

第佛利斯鐵路修理廠的數千名工人，烏拉爾機器工廠的工人，和明斯克、埃里溫、塔什干等城市中的許多工業企業、機關和高等教育機關也都舉行了大會。工廠的職工們與科學及文化工作者們在他們一致通過的決議中都斥責美國侵略者的無恥，並要求立即停止在朝鮮的可恥的戰爭。

蘇維埃烏玆別克共和國首都塔什干的各企業、機關和學校曾在六月二日舉行抗議大會，反對美國侵略者屠殺戰俘的罪行。塔什干斯大林紡織廠的大會共有五千多人參加。紡紗工人米爾哈希莫娃發表了一篇動人的演說，她說：我們紡織工人們跟千百萬和平戰士一致表示憤怒，要求立刻制止美帝國主義者在朝鮮進行的屠殺並且嚴厲懲辦戰爭罪犯。

烏玆別克的科學家們也憤怒地譴責美國野蠻人的罪行。許多群衆大會的參加者一致通過決議，支援爲祖國的自由與獨立而英勇奮鬥的朝鮮人民，並且堅決要求制止美帝國主義者的血腥暴行。

阿爾泰各城鎮、鄉村、機器和拖拉機站、國營農場都紛紛舉行集會，抗議美國殺人犯屠殺巨濟島朝、中戰俘的空前罪行。在洛克特夫斯基區的共產主義之路集體農場農民們舉行的一個集會上，一個田間工作組組長巴爾科夫說：我們知道了美國殺人犯和他們的同謀者正在屠殺巨濟島及其他戰俘營中的朝、中戰俘的滔天罪行之後，極爲憤慨。美國侵略者因軍事失利而惱羞成怒，屠殺赤手空拳的戰俘來出氣。但是朝鮮人民是嚇不倒的！在他們這一邊有着一切進步人類的正義和同情！美國殺人犯無法逃避責任！阿爾泰的其他許多地區的集體農場也舉行了群衆集會，抗議美國野蠻人的暴行。

李奇微赴歐前聲明 顯示美國侵略本質

【新華社北京訊】塔斯社莫斯科三十一日電：「消息報」評論員庫德里雅夫采夫論述李奇微赴西歐前在美國發表的聲明說：向朝鮮的城市和鄉村投擲凝固汽油彈以屠殺大批平民；不顧日內瓦議定書的禁止，不顧一切進步人類的譴責而進行野蠻的非人道的細菌戰和化學戰；對戰俘施以難以形容的虐待和殘忍的恐怖——這些就是李奇微在遠東所作活動的主要特點。李奇微是一個主使在朝鮮進行掠奪戰爭，主張在遠東擴大侵略的人。

李奇微發表聲明，爲美國侵略遠東的政策辯解並加以讚揚。他之被委任爲大西洋聯盟武裝部隊最高司令，就表明官方承認了他的「功勳」。這些都再一次向各國人民，包括西歐人民在內，顯示了美國的帝國主義政策的本質。庫德里雅夫采夫說：西歐人民所已經給予李奇微的適當的接待，證明他們很明白他們是在對付怎樣一個人。

李奇微整裝赴歐

（原載「新德意志報」）

美國首席檢察官麥格拉斯的「私事」

「草帽、橘子、雪茄、火腿、打火機、皮帶、扣子、領帶、奶酪、捕鼠機……」這並不是一張購物單，而是美國參議員艾肯、凱姆和艾倫達向美國政府官員推薦的可以「不必躊躇安心接受」的賄賂品。這三位參議員說：「官員們應該接受這一類的賄賂，否則贈與者要生氣的。」當然，也只有些區區小毛蟲官員才會屑於接受火腿、雪茄、幾箱橘子等等「禮物」。

譬如說吧，麥格拉斯可就不是這樣的人。麥格拉斯的經歷是非常奇妙的。在一九四〇年他還只是個羅德島的小城市地方檢察官。可是打從這時起，他卻青雲直上，官運亨通，他成爲羅德島的州長、國會參議員，一九四九年，他便一步躍升爲美國司法部首席檢察官。

到一九四九年，他個人財富的增加也快得驚人。一九四〇年，他的財產爲二萬五千美元，到一九四九年，就增加到四百萬美元。有人說，麥格拉斯發跡的祕訣在於「政治與生意結合」。這就是說，麥格拉斯本人及其所領導的單位，助長獨佔資本家，匪徒和大投機家去掠規財富並漏稅，從中撈一些賄物。另外，美國報紙還透露，麥格拉斯本人便與賭窟有來往。

這一個「政治與生意結合」的肥差使，使美國輿論譁然。美國政府機構，包括最高級部門貪污腐敗的情形之猖狂，使國會不能再置之不理。爲了緩和公憤和輿論，國會組織了許多不同的調查委員會，而其眞正的目的，並不是眞要揭露貪污行爲，而只是暗中壓下這些醜聞，平息攻訐。但是，紙總是包不住火的，愈來愈多的高級官員大貪污分子被牽連到貪污案中。許多司法部的官員也在內。

最後，白宮決定，最好還是組織一個獨立的清查機構。這一工作交給了共和黨員、紐約律師紐波而特·摩立斯。杜魯門、麥格拉斯都答應給摩立斯「支持」。摩立斯將在麥格拉斯指導下負責「調查」工作。

顯然的，這樣做的目的只是準備讓摩立斯的調查轟出那麽五個六個小貪污犯，讓報紙開開砲，以轉移目標，而讓最高級的貪污犯繼續幹他們的「政治與生意相結合」的撈錢勾當。

可是，一定是白宮某些官員疏忽了，事情的發展並不是那麽回事。摩立斯跑上來就給每個華盛頓高級官員一大張調查表，要他們詳細填寫他們的股票、地皮、房產和其他財產，他們的生意來往，以及他們過去五年內所接受的「禮物」。首席檢察官和其他部長們也都接到了這調查表。這些官員們震憤之餘，驚呼摩立斯提出的問題是聞所未聞的向「私人事情」的進攻。

麥格拉斯根本就拒絕答覆這些問題，並且還鼓動司法部其他官員也不要答覆。美國報紙便報道說美國財政部長史奈德，國防部長羅維特以及其他一些官員，在某次會議上堅決支持麥格拉斯的建議，宣稱「摩立斯做得太過火」。在他們的支持下，麥格拉斯便把摩立斯撤了職。

可是，這下麥格拉斯卻闖了大禍。總統競選在即，白宮急於擺脫貪污腐敗的狼藉名聲。幾小時後，杜魯門就撤了麥格拉斯的職務。正像美國報紙所說的「把他獻祭給了獅子」。美國報紙一致稱譽白宮這個犧牲一個大貪污犯而挽救了其他貪污犯並保全了整個貪污體系的聰明措施。麥格拉斯對自己做了「替罪羔羊」一事曾提出憤怒的抗議，並威嚇說要洩露一些「空前的震撼美國」的內幕新聞。

摩立斯——麥格拉斯事件很使美國民主黨政府貪污罪行的被揭露，爲共和黨的競選增添了資本。可是，共和黨也未免樂得太早。已經有一些案件證明共和黨政客們與民主黨員只不過是一丘之貉。麥格拉斯的「私事」以及它所隱藏的事情是一個制度的象徵，一個美國帝國主義生活方式的象徵。（譯自「新時代」第十六期）

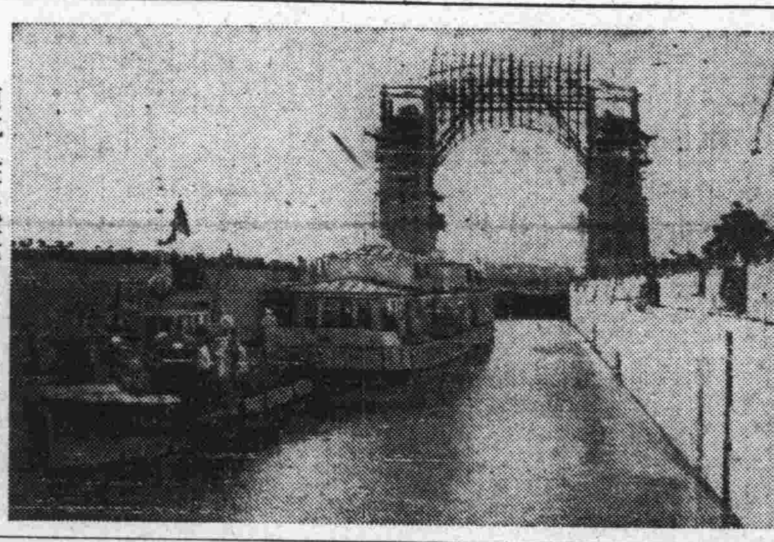

領航人研究伏爾加河——頓河運河的水道，在齊姆良海上安置水路表，圖爲：爲旅客船隻指引航路的摩托船第一次駛過伏爾加河——頓河運河的巨大水閘。（塔斯社莫斯科傳眞）

蘇聯伏爾加河——頓河運河工程介紹

【新華社北京六日電】蘇聯共產主義建設工程之一的伏爾加河——頓河運河和羅斯多夫及斯大林格勒兩州的水利灌溉工程，現在主要部分已經完工了。這個工程分爲下列三部分：伏爾加河——頓河通航運河，齊姆良水利工程，灌溉系統。

伏爾加河——頓河通航運河已在六月一日試航。這條運河從伏爾加河西岸斯大林格勒以南的紅軍城到頓河東岸的卡拉奇鎮長達一百零一公里。運河穿過兩河分水嶺耶爾根尼高地。高地最高處高出伏爾加河河面八十八公尺，比頓河河面高四十四公尺。頓河河水靠着三個巨大的電力抽水站，經過四道水閘，逐步抽到分水嶺的最高點，然後再通過伏爾加河這邊的九道水閘流入伏爾加河。使頓河水升高的三個抽水站，每一個每秒鐘能抽水四十五立方公尺，三個抽水站不停工作十五晝夜，可將蘇彝士運河的水全部抽乾。伏爾加河——頓河運河通航後，伏爾加河和頓河航路已溝通起來，打通了黑海、亞速海、裏海、波羅的海和白海之間的航路。把蘇聯歐洲部分所有海道聯成一個單一水道系統，巴庫的石油和烏克蘭的糧食可以一直用船裝運到波羅的海海岸的拉脫維亞和立陶宛，俄羅斯北部的木材和烏拉爾的工業品也可交流。貨輪運輸比鐵道運輸成本低，運載量也大，運河通航將對蘇聯國民經濟的發展產生極大意義。

齊姆良水利工程，包括築一個世界上最大的人工水庫（齊姆良海）和齊姆良水電站。「齊姆良海」修在頓河原來的河道上，從頓河與運河交點處的卡拉奇鎮到齊姆良村，長一百八十公里，容水量達一百二十六億公方。齊姆良水電站建在齊姆良村上，利用「齊姆良海」的水力發電。現在，「齊姆良海」建築工程已經完成，船隻六月三日起已在「海」上航行。水電站馬上就將開始發電。這一工程完工後，不僅改善了自卡拉奇鎮到羅斯多夫市的頓河河道，保證伏爾加河——頓河運河的供水，而且利用「齊姆良海」水力發電的齊姆良水電站能發電十六萬瓩，供應伏爾加河——頓河三個大抽水站的動力，並將使周圍地區的農業有可能完全電氣化。

工程的第三部分是建立灌溉系統。最大的灌溉工程是頓河幹渠，長一百九十公里。這一幹渠又分出幾條支渠，分佈羅斯多夫州六十萬公頃的地區。另外，還在運河南岸和「齊姆良海」之西開鑿兩條水渠，灌溉斯大林格勒州南部十五萬公頃的土地。新灌溉系統的幹渠和支渠總長爲七百五十八公里，超過從柏林到比利時首都布魯塞爾的距離。這一灌溉系統完成後，將改變這一地區的自然條件，根本改造這一地區的農業。灌溉渠所灌溉的面積，加上供水面積（供給羅斯多夫和斯大林格勒兩州各一百萬公頃土地的用水），共計二百七十五萬公頃（約合四千一百二十五萬市畝）。這個灌溉系統第一批工程已經完成，並已開始使用，使十萬公頃的乾燥土地得到了水的供應。

興修伏爾加河——頓河運河和羅斯多夫及斯大林格勒兩州的灌溉系統的工程是非常浩大的，根據計劃，單是爲建築伏爾加河——頓河通航運河和第一批灌溉渠，就需挖去一億六千四百萬立方公尺泥土，相當於德國開鑿基爾運河十四年掘土量的兩倍有餘。澆灌的混凝土有二百八十六萬立方公尺。現在這一工程的主要部分已經勝利完成了，這是蘇聯人民在共產主義建設工程中的第一個大勝利。

國際資料

美侵略者屠殺我方被俘人員的血腥罪行

這幅照片是從美國「紐約日報」轉載的。地上臥倒的是朝鮮人民軍被俘人員，都還活着，旁邊站着兩個李偽軍。他們受美國侵略者之命，因爲不願意「冒險」，迫使我方被俘人員躺臥地上，「紐約日報」無恥地稱此爲「警戒的措施」。可是，不難想像到，敵軍就這樣槍殺了我方被俘人員。

讀報提綱

I 亞洲及太平洋區域和平會議籌備會開幕了

亞洲及太平洋區域和平會議籌備會議已於六月三日在北京勝利開幕了。這是亞洲及太平洋區域各國人民保衛和平事業中的一大事件，這也顯示了整個亞洲及太平洋區域各國人民共同爭取和平願望的廣大與堅決。

出席開幕會的有亞、澳、美各洲十九個國家的四十五位代表，另有危地馬拉等五國的代表正在來北京途中。

這次籌備會議的召開標誌着亞洲及太平洋區域的偉大而統一的和平運動的開端。連日各國代表在會上報告了各國和平運動情況，並論述了亞洲及太平洋區域各國人民團結起來保衛和平的重要性，指出了和平必然勝利的前途。

問題討論：

亞洲及太平洋沿岸各國人民對於和平的願望，對於發展相互間的文化與貿易的要求表現了那些積極的鬥爭與實際的行動？

參考資料：

本報五日：人民日報社論：「對亞洲及太平洋區域和平會議籌備會議的希望」。

II 伏爾加河——頓河運河建築完成

這是蘇聯人民在共產主義建設工程中獲得的第一個勝利。伏爾加河——頓河運河的河水已於五月卅一日會合。運河全長爲一百零一公里。這兩條河連接起來後，不僅伏爾加河可以直通外海，蘇聯北部的白海，波羅的海，南部的裏海，黑海，亞速海等五大內海也能連接起來了。

這條運河不僅保證了船舶航行的方便，同時也解決了廣大地區的水利。這項巨大的改造自然的工程，只有在優越的社會主義制度下，才能這樣勝利地完成。

問題討論：

伏爾加河——頓河運河建築完成後，將給蘇聯人民帶來那些好處？消除那些災害？

參考資料：

本報六日：㊀共產主義偉大工程的第一個產兒。㊁本報七日：蘇聯伏爾加河——頓河運河工程介紹

讀報小組

新的起點

——談爲生產改革服務的勞動競賽

上海國營公營工廠中有三十七個廠，從本月份起展開了生產改革勞動競賽。這次勞動競賽和過去的勞動競賽不同。過去的勞動競賽一般的是爲了爭取完成突擊性的生產任務，這次勞動競賽是爲了生產普遍地和不斷地提高，生產普遍地和不斷地提高，是我們規模越來越大的經濟建設的具體要求。通過爲生產改革服務的勞動競賽，可以使我們的生產普遍地和不斷地提高，同時也就是爲即將到來的國家大規模經濟建設做好準備。因此，這次勞動競賽是比過去的勞動競賽有着更爲重大的意義與作用的。

中共中央華東局譚震林同志在上海國營公營工廠生產改革勞動動員大會上指示，通過這次競賽，要完成十大要求：㊀提高產量和質量，㊁減少浪費，㊂減低成本，㊃改進操作法，㊄推行先進工作法，㊅改進勞動組織，㊆改進管理制度，㊇建立負責制，㊈制訂定額，㊉建立統計、計劃制度，⊕建立紀錄。這十項中就可看出這次勞動競賽的內容與目的，在於如何使生產普遍地和不斷地提高，而不是一種突擊性的生產任務。前邊三項，必須通過後邊七項，才能不增加勞動強度地實現，才能有更好的發展。從改進工作方法上來提高生產，是最好的提高生產的方法。工作方法改進之後，在同一時間，同樣的勞動條件下，可以完成更多的更好的生產。這是最正確的、持久發展的途徑。爲求經濟建設事業的要求，後邊七項要求，而且也爲實施計劃經濟打下堅實的基礎。很顯然的，這次爲生產改革服務的勞動競賽，也是爲即將到來的大規模的經濟建設做好準備。

上海國營公營三十七個廠展開生產改革勞動競賽，是整個上海工業生產的一個新的起點。

在完成民主改革、三反運動以及紅五月勞動競賽的勝利基礎上展開生產改革勞動競賽的，具備了實行生產改革勞動競賽的良好條件，通過競賽，實現生產改革，是有保證的。這三十七個廠是整個上海工業生產改革的先鋒，將發生典型的作用。

通過上海生產改革勞動競賽來展望，繼東北大規模經濟建設展開之後，全國更大規模的經濟建設的到來不遠了。

預祝上海工人弟兄新的偉大的成功，以迎接經濟建設的高潮！（敏）

可愛的中國

穆旦

方志敏烈士的「可愛的中國」一書，在現在出版了，讓我們懷着崇敬的心情閱讀它吧！

方志敏烈士是一個偉大的共產主義戰士，爲了中華民族的解放事業，他流出了自己最後的一滴血。「可愛的中國」是他就義前在獄中寫的，時間是一九三五年。其中包括「清貧」、「遺信」等三篇。「可愛的中國」字裏行間充滿了對人民祖國的無限熱愛，充滿了對革命事業必勝的信念，同時也充滿了不可遏止的對敵人的仇恨。方志敏烈士用筆蘸着自已的血寫下了偉大的詩篇。

在「可愛的中國」一文裏，方志敏烈士用生動具體的事例分析了中國貧窮落後的原因後，預言：「到那時，到處都是活躍躍的創造，到處都是日新月異的進步，歡歌將代替了悲歎，笑臉將代替了哭臉，富裕將代替了貧窮，康健將代替了疾苦，智慧將代替了愚昧，友愛將代替了仇殺，生之快樂將代替了死之悲哀……。我們的民族就可以無愧色的立在人類的面前……」接着，他說：「這麼光榮的一天，決不在遼遠的將來，而在很近的將來……。」

在毛主席領導下，在方志敏烈士的同志、戰友和全國人民奮不顧身的努力下，這個預言已經完全實現了。方志敏烈士在十多年前從容就義時所熱烈歌頌的就是今天的現實。

解放以來全國男子田徑最優成績

項目	成績	保持者	創造年份	地點
急行跳高	一公尺七五	張樹奎	一九五〇	瀋陽
撐竿跳高	三公尺四〇	宋子玉	一九五〇	天津
急行跳遠	六公尺六六	張寶琳	一九五〇	天津
三級跳遠	一三公尺二〇	白永亮	一九五〇	錦州
十二磅鉛球	一三公尺四三	屈瑞林	一九五〇	北京
十六磅鉛球	一二公尺一三	毋繼昭	一九五〇	錦州
鐵餅	三六公尺八〇	許文彥	一九五〇	錦州
標槍	四六公尺五八	李秉誠	一九五〇	濟南
百公尺	一一秒一	王行雲	一九五〇	大連
二百公尺	二三秒八	★	一九五〇	★
四百公尺	五二秒八	車克英	一九四九	北京
八百公尺	二分七秒八	才星三	一九五〇	瀋陽
一千五百公尺	四分二〇秒八	才星三	一九五〇	瀋陽
三千公尺	一〇分一〇秒	田秀東	一九五〇	瀋陽
五千公尺	一六分二秒四	張雲和	一九五〇	錦州
萬公尺	三四分一七秒	張雲和	一九五〇	錦州
百十公尺高欄	一六秒二	徐寶臣	一九四九	北京
二百公尺低欄	二九秒	姜占年	一九五二	青島
四百公尺中欄	六三秒二	袁澤民	一九五〇	廣州
四百公尺接力	四五秒八	北京隊	一九五〇	天津
八百公尺接力	一分四二秒	匯文隊	一九四九	北京
千六百公尺接力	三分三八秒八	吉林隊	一九五〇	瀋陽

★一九五〇年十一月五日京津田徑對抗和哈爾濱第五屆人民體育大會同時創造的成績。

新聞資料

亞澳美洲各國有多少人在要求五大國締結和平公約宣言上簽了名？

據一九五二年一月份統計：

中國	344,053,057	伊朗	961,198	巴拉圭	16,000
朝鮮	7,047,821	伊拉克	20,000	烏拉圭	216,000
越南	7,532,378	巴基斯坦	14,000	波多黎各	20,000
蒙古	633,877	澳大利亞	90,000	委內瑞拉	45,000
印度	1,700,000	蘇聯	117,669,320	加拿大	270,000
緬甸	129,830	日本	6,000,000	墨西哥	300,000
印尼	609,163	敘利亞	265,000	哥倫比亞	25,000
泰國	152,531	黎巴嫩	200,000	古巴	850,000
		以色列	354,159	哥斯達黎加	34,000
		外約旦	22,000	巴西	3,000,000
		阿根廷	3,000,000	祕魯	5,578
		玻利維亞	8,500	智利	500,000

人物　米丘林

今天是俄國偉大的科學家和選種學家伊凡·弗拉第米洛維奇·米丘林逝世十七週年紀念日，人們永不會忘掉他對生物科學的巨大貢獻。他所創造的植物和動物的新品種，正日益被改進着，這種科學方法武裝了農業工作者。他的建築在馬列主義方法論基礎上的光輝學說，生動地用生物界發展規律證明着科學的唯物主義。

米丘林在一八五五年生於俄羅斯中部遼桑省的一個小有產家庭裏。他因家庭破產，便離開中學前往烏拉爾鐵路做車站員。他從小就愛種植物，在鐵路服務工餘就去買栽培果樹的用具、書刊，進行研究。後來他租了個荒蕪小園開始做改良植物品種的工作，在沙皇時代遭受了許多困難，但他堅持這項研究工作達六十多年。

十月革命後，蘇聯政府儘力幫助他的工作，供給他一切的需要。他數次獲得列寧勳章，勞動英雄稱號，生物學博士，科學院名譽會員等榮譽。他一共創造了三百五十多種新品種，替祖國創造了無比巨大的財富。米丘林學說迅速傳播着，它幫助我們科學界從舊中國的充滿反動唯心主義的錯誤見解和迷信中解救出來。（心）